



Encuesta Hospitalaria de pacientes con infección por el VIH

Resultados 2019

Análisis de la evolución 2004-2019

DIRECCIÓN GENERAL DE SALUD PÚBLICA, CALIDAD E INNOVACIÓN

Hospitales de las Comunidades Autónomas de:
Aragón, Asturias, Baleares, Canarias, Cantabria, Castilla-La Mancha, Castilla y León, Ceuta, Extremadura, La Rioja, Madrid, Melilla, Murcia, Comunidad Valenciana y País Vasco.

Madrid, mayo 2020



Citación sugerida:

Encuesta Hospitalaria de pacientes con infección por el VIH. Resultados 2019. Análisis de la evolución 2004-2019. Centro Nacional de Epidemiología- Instituto de Salud Carlos III/ Plan Nacional sobre el Sida - D.G. de Salud Pública, Calidad e Innovación / Centro Nacional de Epidemiología - ISCIII. Madrid; mayo 2020.



ÍNDICE

Sumario.....	4
Grupo de trabajo 2019.....	5
Introducción.....	8
Resultados	
A. Cobertura.....	9
B. Características sociodemográficas y epidemiológicas.....	11
C. Hábitos y prácticas de riesgo, sexuales y de inyección.....	14
D. Características clínicas	16
1. Utilización de servicios hospitalarios.....	16
2. Situación clínica de los pacientes.....	18
3. Tratamiento antirretroviral (TAR).....	19
4. Otras medidas terapéuticas.....	19
5. Enfermedades asociadas a VIH y co-morbilidad más frecuente.....	21
E. Pacientes con origen en otros países 2004-2019.....	23
1. Características sociodemográficas y epidemiológicas.....	23
2. Utilización de servicios hospitalarios y situación clínica.....	23
F. Autovaloración del estado de salud, 2019.....	24
Ventajas y limitaciones del estudio.....	25
Conclusiones.....	26
Tablas	
Tabla 1. Características sociodemográficas de los pacientes, 2004-2019.....	28
Tabla 1 (Continuación). Características sociodemográficas de los pacientes, 2004-2019.....	29
Tabla 2. Mecanismo de transmisión, 2004-2019.....	30
Tabla 3. Hábitos sexuales y de inyección, 2004-2019.....	31
Tabla 4. Área de atención hospitalaria, 2004-2019.....	32
Tabla 5. Años transcurridos desde el diagnóstico de VIH, 2004-2019.....	32
Tabla 6. Situación clínica, 2004-2019.....	33
Tabla 7. Tratamiento antirretroviral, 2004-2019.....	34
Tabla 7 (Continuación). Tratamiento antirretroviral, 2004-2019.....	35
Tabla 8. Profilaxis y otros tratamientos, 2004-2019.....	36
Tabla 9. Enfermedades asociadas, 2004-2019.....	37
Tabla 9 (Continuación). Enfermedades asociadas, 2004-2019.....	38
Tabla 10. Pacientes inmigrantes: características sociodemográficas, 2004-2019.....	39
Tabla 10 (Continuación). Pacientes inmigrantes: características sociodemográficas, 2004-2019.....	40
Tabla 11. Pacientes inmigrantes: hábitos sexuales, 2004-2019.....	41
Tabla 12. Pacientes inmigrantes: área de atención y parámetros clínicos, 2004-2019.....	42
Tabla 13. Pacientes inmigrantes: tratamientos, 2004-2019.....	43



SUMARIO

Objetivos:

- Describir las características clínicas y socio-demográficas de las personas con infección por el VIH atendidas en los servicios hospitalarios y su evolución temporal.
- Estimar la prevalencia de conductas de riesgo para el VIH en la población de estudio.
- Estimar la prevalencia de los pacientes que siguen tratamiento antirretroviral y definir las características de estos.
- Describir las características particulares de los pacientes con origen en otros países.

Métodos:

Tipo de estudio: Estudio observacional, descriptivo de corte transversal realizado en un día prefijado.

Población de estudio: Pacientes con diagnóstico de VIH en contacto con el Sistema Nacional de Salud.

Ámbito: Hospitales del Sistema Nacional de Salud en las comunidades autónomas que participan de forma voluntaria en el estudio. Periodo: 2004-2019.

Criterios de inclusión: Pacientes con diagnóstico VIH que se encuentren el día de la encuesta en régimen de hospitalización, consulta externa u hospital de día.

Criterios de exclusión: Pacientes con diagnóstico VIH ingresados o tratados en otros servicios ajenos a la unidad VIH o enfermedades infecciosas en el día de la encuesta, que no hayan sido objeto de interconsulta.

Recogida de datos: Cuestionario cumplimentado por el personal médico responsable de cada paciente.

Análisis: Descriptivo y bivariante. Para analizar la evolución anual de proporciones se ha utilizado el test de χ^2 de tendencia.

Resultados: Se presentan los resultados correspondientes a la encuesta realizada en 2019 y el análisis del periodo 2004-2019.

Conclusiones:

- Los participantes en la encuesta hospitalaria son mayoritariamente hombres, y presentan cada vez mayor edad. Se observa una mayor concentración de casos a partir de los 50 años. Respecto al mecanismo de transmisión del VIH, la mayoría han adquirido la infección por vía sexual.
- La situación clínica ha mejorado de forma importante al extenderse los tratamientos con antirretrovirales, observándose en los últimos años una tendencia continuada hacia la mejoría en los tres parámetros clínicos: estadio clínico, cifra de CD4 y carga viral.
- El porcentaje de pacientes con origen en otros países se ha incrementado en el periodo de estudio. La mayoría proceden de América Latina y otros países de Europa. La mayor parte contrajo la infección por prácticas heterosexuales de riesgo y sus parámetros clínicos han mejorado a lo largo del periodo.
- Las intervenciones de prevención se deben orientar a potenciar la adherencia al tratamiento, mejorar la percepción de riesgo y a la promoción del uso del preservativo, a fin de evitar que las personas enfermas se reinfecten con VIH o contraigan otras ITS. Asimismo, se deben promocionar otros hábitos saludables que permitan mejorar la calidad de vida de estos pacientes.



GRUPO DE TRABAJO 2019

1 – Hospitales participantes:

CCAA	Localidad	Hospital	Miembros del grupo
Aragón	Zaragoza	H.C.U Lozano Blesa	S Letona
	Huesca	H. San Jorge	M Egido
Asturias	Oviedo	H.U Central de Asturias	V Asensi
	Gijón	H. JOVE	E García
	Langreo	H. Valle del Nalón	J Lobo
	Mieres	H. Álvarez Buylla	MA Meana
	Avilés	H. San Agustín	M de Zárraga
	Arriondas	H. Oriente de Asturias	P Abad
	Coaña	H. de Jarrío	M Alvarez
	Cangas de Narcea	H. Carmen y Severo Ochoa	R Suárez del Villar
	Baleares	Inca (Mallorca)	F.H. Comarcal de Inca
Palma de Mallorca		H. Son Llatzer	A Payeras
Palma de Mallorca		H. Son Espasses	M Riera
Manacor (Mallorca)		H. Manacor	L Vilaplana
Mahón (Menorca)		H. Mateu Orfila	E Rodríguez de Castro
Ibiza	H. Can Misses	R Canet	
Canarias	Las Palmas de Gran Canaria	H. Materno-infantil	E Colino
	Las Palmas de Gran Canaria	H. Dr. Negrín	MA Cárdenas
	S. Cristóbal de la Laguna (Tenerife)	H. Universitario de Canarias	JL Gómez
	Sta. Cruz de Tenerife	H. Ntra.Sra. de la Candelaria-Ped.	J Gómez
	Arrecife (Lanzarote)	H. Dr. José Molina Orosa	JF Lluch
Cantabria	Santander	H. de Valdecilla	MC Fariñas
Castilla La Mancha	Albacete	C.H.U. de Albacete	E Martínez
	Almansa (Albacete)	H. General de Almansa	MI García
	Ciudad Real	H. General de Ciudad Real	H Portillo
	Alcázar de San Juan (Ciudad Real)	H. General La Mancha-Centro	JR Barbera
	Puertollano (Ciudad Real)	H. Santa Bárbara	C Pereda
	Tomelloso (Ciudad Real)	H. General de Tomelloso	G López
	Cuenca	H. Virgen de la Luz	MP Geijo
	Toledo	H. Virgen de la Salud	F Cuadra
	Guadalajara	H.G.U de Guadalajara	M Torralba
	Talavera de la Reina	H. Nuestra Señora del Prado	JM Yzusqui
Castilla y León	Ávila	C.A de Ávila Ntra. Sra. Sonsoles	MA Garcinuño
	Miranda de Ebro (Burgos)	H. Santiago Apóstol	M Sánchez
	Aranda de Duero (Burgos)	H. Santos Reyes	P Cancelo
	Burgos	C.A. Universitario de Burgos	J Locutura
	León	C.A. de León	JA Carro
	Ponferrada (León)	H. del Bierzo	A Bahamonde
	Palencia	C.A. Universitario de Palencia	Y Morán/J Sánchez
	Salamanca	C.A. Salamanca	A Iglesias
	Segovia	C.H. de Segovia	EM Ferreira
	Soria	C.A. de Soria (Santa Bárbara)	M del Valle
	Valladolid	H. Clínico Universitario	C Hinojosa
	Valladolid	H. Universitario del Río Hortega	P Bachiller
Zamora	C.A. Zamora Virgen de la Concha	A Chocarro	



CCAA	Localidad	Hospital	Miembros del grupo
Ceuta	Ceuta	H. Universitario de Ceuta	D Navarro
Extremadura	Badajoz	H. Universitario de Badajoz	MN Nogales
	Cáceres	C.H. Universitario de Cáceres	C Martín
	Navalmoral de la Mata (Cáceres)	H. Campo Arañuelo	S Trejo
	Don Benito	H. Don Benito- Villanueva de la Serena	M Galán
	Plasencia	H. Virgen del Puerto	C García
	Mérida	H. de Mérida	M Medina
	Coria	Hospital de Coria	I Montes
La Rioja	Logroño	H. San Millán y San Pedro	JA Oteo
Madrid	Madrid	H. Doce de Octubre	F Pulido
	Alcorcón	F. Hospital Alcorcón	JE Losa
	Madrid	F. Jiménez Díaz	M Gorgolas/A Cabello
	Madrid	H.G.U. Gregorio Marañón	JC López
	Madrid	H. de la Princesa	J Sanz
	Madrid	H. Ramón y Cajal	MJ Pérez
	San Sebastián de los Reyes	H. Infanta Sofía	I Suárez
	Arganda del Rey	H del Sureste	MT Fernández
	Parla	H.U. Infanta Cristina	JL Pérez
Melilla	Melilla	H. Comarcal de Melilla	A Fernández
Murcia	El Palmar	H. U. Virgen de la Arrixaca	C Galera/H Albendín
	Lorca	H. Rafael Méndez	G Alonso
	San Javier	H. Los Arcos del Mar Menor	D Piñar
	Cartagena	H.G.U. Santa Lucía	OJ Martínez
	Murcia	H.G.U. Reina Sofía	A Cano
	Murcia	H. Morales Meseguer	J Bravo
C. Valenciana	Alicante	H.G.U. de Alicante	J Portilla
	Alcoy	H. Virgen de los Lirios	MJ Esteban
	Elche	H.G.U. de Elche	M Masiá
	Elda	H.G.U de Elda	A Belso
	Orihuela	H. del S.V.S. Vega Baja	J Llenas
	Villajoyosa	H. Marina Baixa	F Pascau
	Castellón de la Plana	H. General de Castellón	J Uro
	Villareal	H. Comarcal La Plana	V Chabrera
	Valencia	C.H.G.U. de Valencia	M García
	Valencia	H. Clínico Universitario	MJ Galindo
	Valencia	H.U. La Fé	M Salavert
	Gandía	H. Francisc de Borja	JM Querol
	Xativa	H. Lluís Alcanyis	T Labrador/C Belenguer/J Argente
	Torre Vieja	H.U. de Torre Vieja	MJ García
	Manises	H. de Manises	M Fernández
País Vasco	Donostia-San Sebastián	H.U. Donostia	JA Iribarren
	Vitoria	H.U. Araba	JJ Portu

2- Coordinadores/as en las Comunidades Autónomas

Maria Oliva Ladrero (Aragón), M^a Carmen Royo /Miguel Ángel Prieto (Asturias), Rosa Aranguren/Maria Glòria Jaume Amengual (Baleares), Ana Izquierdo (Canarias), Luis Javier Viloria (Cantabria), Gonzalo Gutiérrez (Castilla La Mancha), Henar Marcos (Castilla y León), Irene López (Ceuta), Gustavo González (Extremadura), Eva Martínez (La Rioja), Daniel



Castrillejo (Melilla), M^a Antonia Belmonte (Murcia), Lluís Mitjans/ Jose Antonio Lluch (C. Valenciana) y Antonio Arraiza (País Vasco)

3 - Coordinación del estudio: Asunción Díaz, Marta Ruiz-Algueró, Victoria Hernando (Centro Nacional de Epidemiología – ISCIII – Ministerio de Ciencia, Innovación y Universidades / Plan Nacional sobre el Sida – D.G. de Salud Pública, Calidad e Innovación -Ministerio de Sanidad)

Agradecimientos:

A los pacientes y al personal clínico por su colaboración cada año.



INTRODUCCIÓN

La encuesta hospitalaria de pacientes con infección por el Virus de la Inmunodeficiencia Humana (VIH) constituye una de las principales fuentes de información para caracterizar a las personas diagnosticadas de infección VIH atendidas en el Sistema Nacional de Salud (SNS). Estas encuestas se realizan de manera periódica desde 1996, con la colaboración de las unidades de VIH y de otras áreas hospitalarias que atienden a estos pacientes, junto con quienes coordinan los programas y planes autonómicos de VIH y sida.

OBJETIVOS

- Describir las características clínicas y socio-demográficas de las personas con VIH atendidas en los servicios hospitalarios y su evolución temporal.
- Estimar las conductas de riesgo para el VIH en la población de estudio.
- Estimar la prevalencia de pacientes que siguen tratamiento antirretroviral y que alcanzan la supresión viral.
- Describir las características particulares de los pacientes con origen en otros países.

METODOLOGÍA

Tipo de estudio: Estudio observacional, descriptivo de corte transversal realizado en un día prefijado.

Población de estudio: Pacientes con diagnóstico de VIH en contacto con el SNS.

Ámbito: Hospitales del SNS en las comunidades autónomas que participan de forma voluntaria en el estudio. La primera encuesta se llevó a cabo en 1996, aunque se ha elegido el periodo de 2004 a 2019 para el análisis de la evolución temporal.

Criterios de inclusión: Pacientes con diagnóstico de VIH que recibieron atención el día fijado para la encuesta anual en alguno de los hospitales participantes, sea en régimen de hospitalización, consulta externa u hospital de día.

Criterios de exclusión: Pacientes con diagnóstico de VIH ingresados o tratados en otros servicios ajenos a la unidad VIH o enfermedades infecciosas en el día de la encuesta, que no hubieran sido objeto de interconsulta.

Recogida de datos: Cuestionario cumplimentado por el personal médico responsable de cada paciente.

Análisis: Distribución de pacientes según las variables de interés y cálculo de medidas de centralización y dispersión. Se utilizó el test de χ^2 para la comparación de proporciones y el test de χ^2 de tendencia para el análisis de la evolución temporal.

En este informe se presentan los resultados correspondientes a la encuesta realizada en junio de 2019 y el análisis del periodo 2004-2019. El documento está estructurado en cuatro secciones:

- 1) Resultados de la última encuesta y evolución temporal desde el año 2004.
- 2) Descripción de los pacientes originarios de otros países.
- 3) Conclusiones.
- 4) Tablas.



RESULTADOS

Se han llevado a cabo un total de 22 ediciones de la encuesta entre 1996 y 2019. Se ha realizado una edición anual excepto en 1999 y en 2005. En total se han obtenido datos de 15.571 pacientes.

A. COBERTURA

La participación anual de hospitales en las distintas comunidades autónomas (CCAA) y el total de pacientes participantes en cada edición se resume a continuación:

Participación autonómica, de hospitales y número de pacientes en el periodo 1996-2019

	Nº de Comunidades y Ciudades Autónomas	Nº de hospitales	Nº de encuestas
1996	17	120	2.022
1997	16	77	1.282
1998	16	49	701
2000	13	69	936
2001	16	64	718
2002	14	61	724
2003	16	60	711
2004	14	61	550
2006	14	54	569
2007	12	55	458
2008	14	57	430
2009	14	61	490
2010	13	53	463
2011	12	60	533
2012	13	59	520
2013	14	60	593
2014	14	67	633
2015	13	66	564
2016	14	65	547
2017	13	68	636
2018	13	66	648
2019	15	86	843

La participación en 2019 ha sido de 86 hospitales que se enumeran en el apartado: "Grupo de trabajo". Las CCAA participantes han sido: Aragón, Asturias, Baleares, Canarias, Cantabria, Castilla-La Mancha, Castilla y León, Ceuta, Extremadura, La Rioja, Madrid, Melilla, Murcia, Comunidad Valenciana y País Vasco.



Para la edición de la encuesta correspondiente a 2019 se ha obtenido el porcentaje de población cubierta por los hospitales participantes, global y por comunidad autónoma:

Comunidades y ciudades autónomas	Porcentaje de población cubierta por los hospitales participantes en la encuesta 2019
Aragón	31%
Asturias	78%
Baleares	100%
Canarias	67%
Cantabria	55%
Castilla La Mancha	79%
Castilla y León	98%
Ceuta	100%
Extremadura	91%
La Rioja	100%
Madrid	46%
Melilla	100%
Murcia	87%
Valencia	63%
País Vasco	47%
Total	65,5%



B. CARACTERÍSTICAS SOCIODEMOGRÁFICAS Y EPIDEMIOLÓGICAS

Entre 2004 y 2019 se recogió información de 8.477 pacientes, de los cuales 843 se reclutaron en el último año.

En la tabla 1 se recogen las características socio-demográficas de los pacientes analizados en estos 15 años.

Sexo

Durante el periodo predominaron claramente los hombres. La razón hombre/mujer fue de 3,1 en 2019 y osciló a lo largo del periodo entre 2,1 y 3,1 (gráfico 1, tabla 1).

Gráfico 1: N° de pacientes según sexo y razón hombre/mujer, 2004-2019

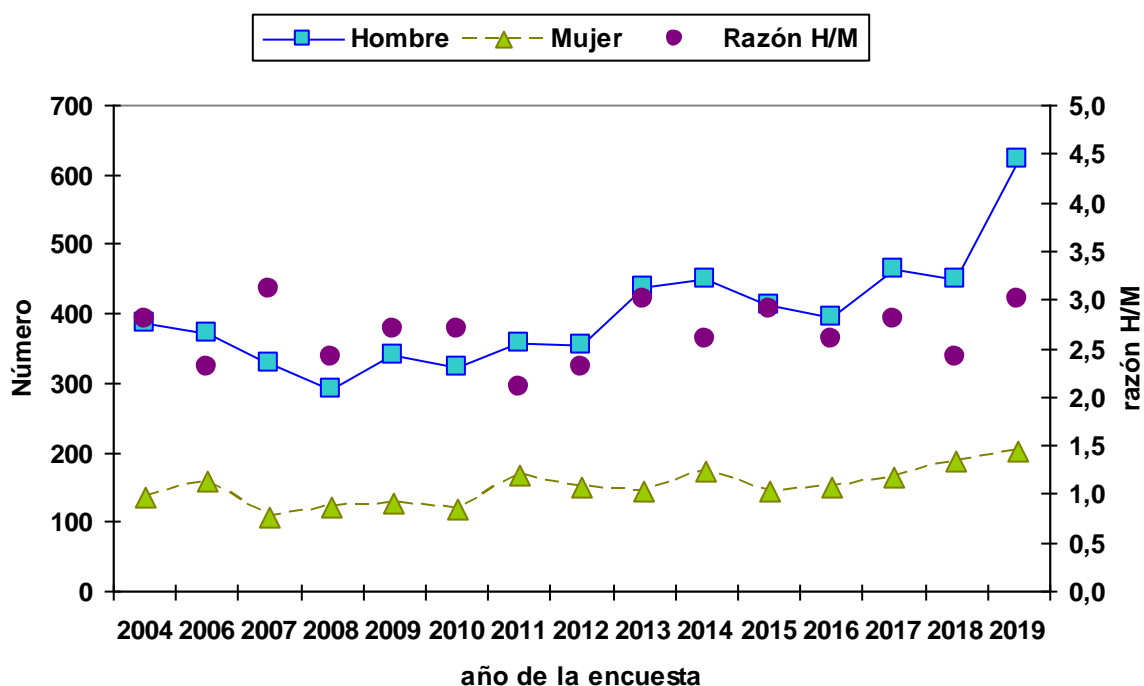

Edad

En 2019, la media de edad de los pacientes participantes fue de 49,2 años (DE: 11,4 años), hallándose diferencias significativas entre hombres (48,7 años; DE: 11,6 años) y mujeres (51,1 años; DE: 10,2 años). La presencia de menores de 25 años fue muy escasa (13 pacientes, 1,6%) y los 458 pacientes de 50 años o más representaban el 55,4% del conjunto. Este último grupo aumentó significativamente durante el periodo de estudio, desde el 12,0% en el año 2004 hasta el 55,4 % en el 2019.

Se evidencia un incremento significativo de la media de edad, tanto globalmente como para las categorías de transmisión de personas usuarias de drogas inyectadas (UDI) y heterosexuales. Para los hombres que tienen relaciones sexuales con hombres (HSH) se observa un descenso entre 2004 y 2014, sin mostrar ninguna tendencia significativa a partir de ese año (gráfico 2).



Gráfico 2: Evolución de la media de edad de los pacientes por mecanismo de transmisión, 2004-2019.

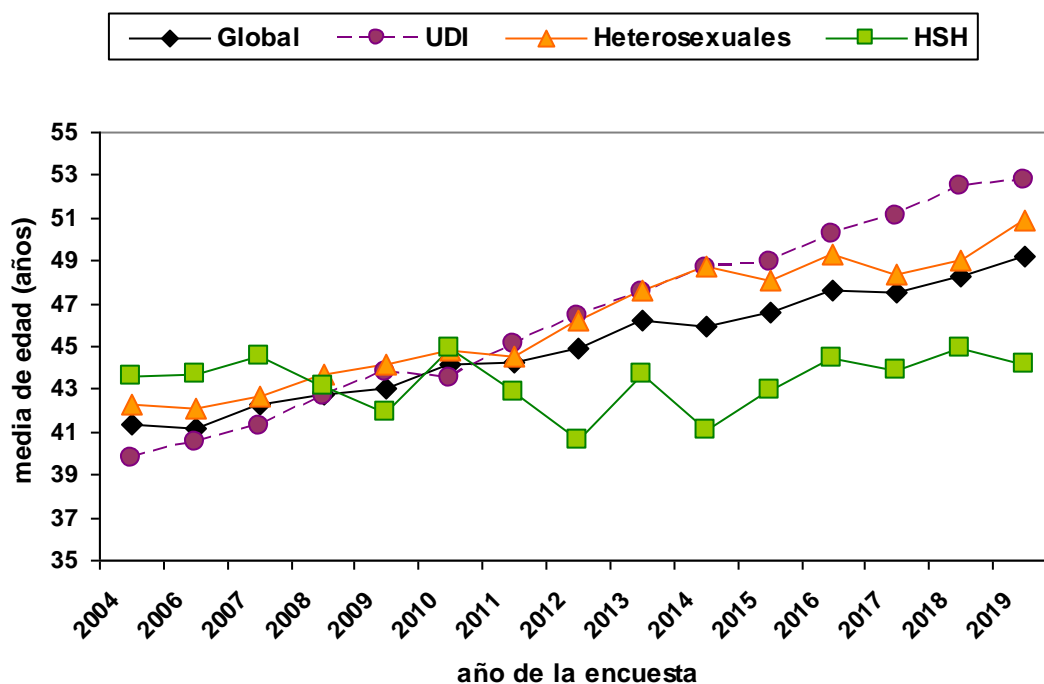

Nivel de educación

Entre 2004 y 2019 se produjo un incremento significativo en la proporción de pacientes con estudios secundarios/superiores (desde el 38,6% en 2004 hasta el 57,5% en 2019) (tabla 1).

Situación social y laboral

En 2019, la mayoría de los pacientes vivían con familiares o amigos (495, 60,1%); un 2,4% residían en establecimientos colectivos y un 1,1% en prisión en el mes anterior a la realización del estudio. A lo largo de estos quince años se observa un descenso significativo de los casos que viven con la familia, en establecimientos colectivos o en prisión y un aumento de los que viven solos (tabla 1).

Durante el periodo de estudio se ha producido un descenso en la proporción de personas sin empleo y un incremento de los que se encontraban trabajando en el momento de la encuesta (tabla 1). De las 142 personas desempleadas en 2019, 74 (52,1%) no recibían prestación social.

País de origen

Del total de casos con información que se encuestaron en 2019, el 20,3% provenían de países diferentes a España. Esta proporción ha crecido desde el 7,8 % en 2004, mostrando un ascenso significativo a lo largo del periodo ($p < 0,05$). Las características particulares de las personas inmigrantes se describen más adelante en el apartado específico.

Mecanismos de transmisión

En el periodo 2004-2019 el mecanismo de transmisión de la infección por VIH más frecuente fue el consumo de drogas por vía parenteral (3.335, 39,3%) seguido de la transmisión heterosexual (2.472, 29,2%). Se produjeron variaciones significativas en el tiempo, destacando el progresivo descenso de pacientes que contrajeron la infección por el uso de drogas inyectadas, de 54,0 % en 2004 a 24,6% en 2019 y el ascenso en la proporción de aquellos que se infectaron por vía heterosexual, de 25,1% en 2004 a 30,5% en 2019 y de casos atribuidos a relaciones sexuales entre hombres desde el 13,8% en 2004 al 35,8% en 2019 (gráfico 3, tabla 2).



Gráfico 3: Distribución (%) de casos según principales mecanismos de transmisión, 2004-2019

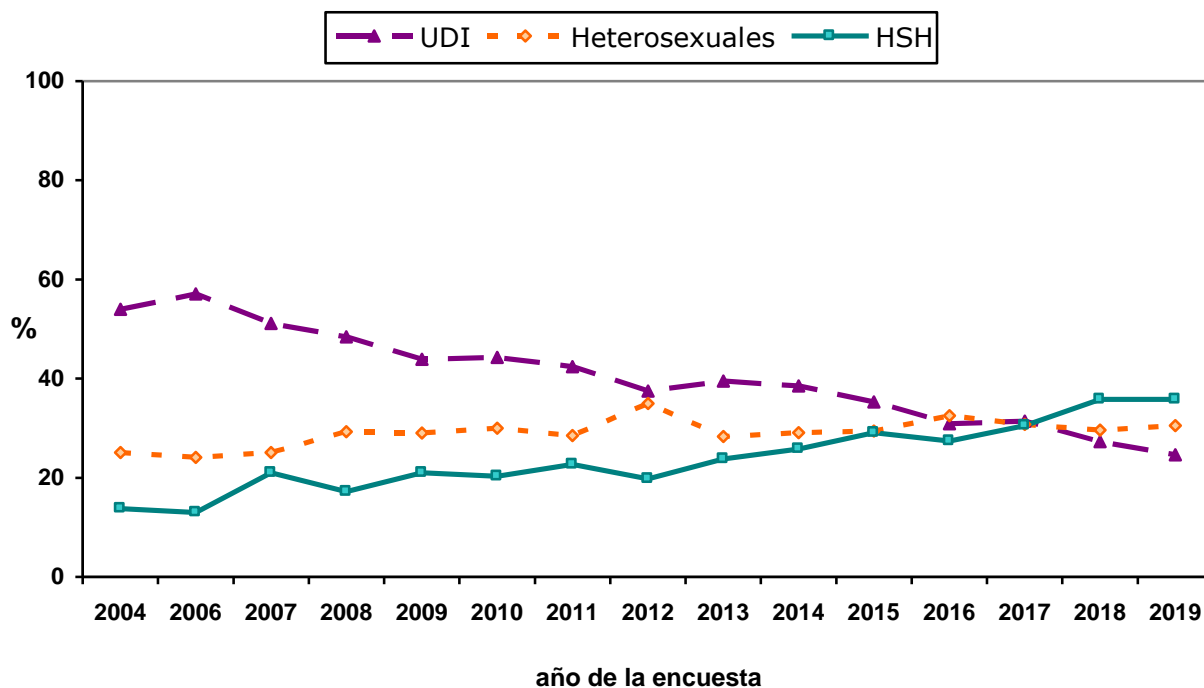

En el año 2019, 140 mujeres (69,0%) habían contraído la infección por transmisión heterosexual y 44 (21,7%) por compartir material de inyección de drogas; entre los hombres, el mecanismo de transmisión más frecuente fueron las prácticas homo/bisexuales (296, 47,5%) seguido del uso de drogas inyectadas (161, 25,8%) (Gráfico 4).

Gráfico 4: Mecanismo de transmisión según sexo, año 2019

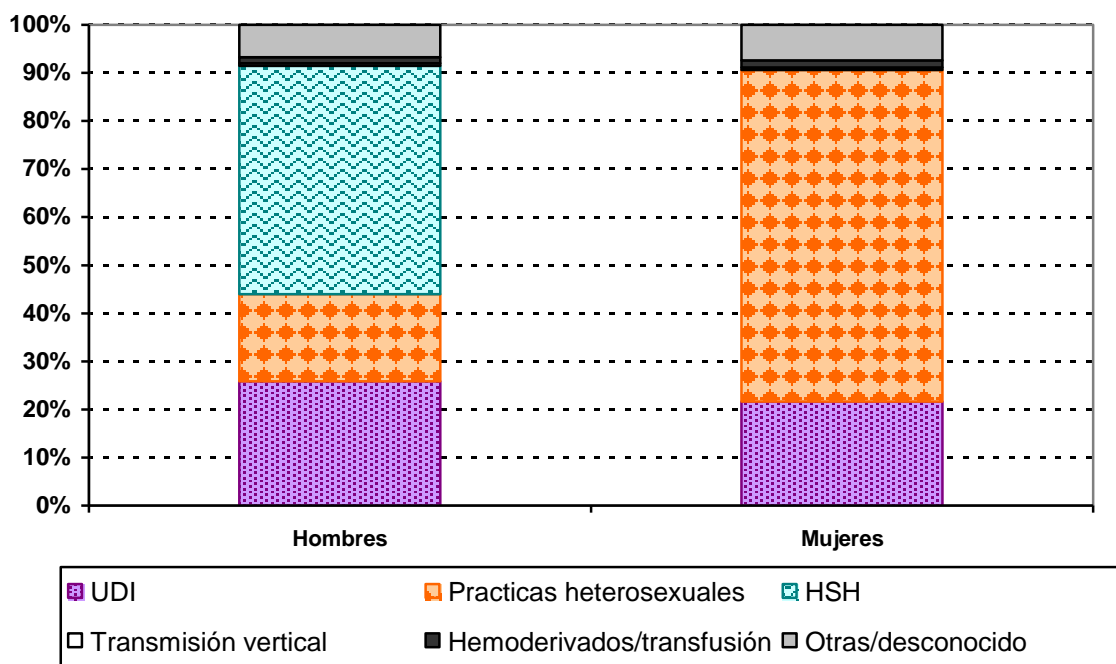



C. HÁBITOS Y PRÁCTICAS DE RIESGO, SEXUALES Y DE INYECCIÓN

De 2004 a 2019, la proporción de quienes habían tenido relaciones sexuales en los 12 meses previos se mantiene estable de forma global (Tabla 3). Por grupos de edad, aumenta significativamente en el grupo de personas entre 25 y 34 (del 73,5% en 2004 al 92,5% en 2019), entre quienes tienen entre 35 y 49 años (del 68,2% en 2004 al 79,7% en 2019) y 50 años o más (del 41,9% en 2004 al 54,9% en 2019) (gráfico 5). Según sexo, se aprecia un descenso en la proporción de mujeres que habían mantenido relaciones sexuales en los últimos 12 meses: del 68,7% en 2004 al 51,7% en 2019, siendo esta última proporción inferior a la de los hombres (72,7% en 2019). En cuanto al mecanismo de adquisición del VIH, dentro de los HSH se observa un aumento significativo en la proporción de personas que refirieron relaciones sexuales (desde el 63,5% en 2004 al 82,3% en 2019). El porcentaje de pacientes que se infectaron por prácticas heterosexuales que refirieron haber mantenido relaciones sexuales en los últimos doce meses muestra un descenso significativo (desde el 69,8% en 2004 al 58,5% en 2019) al igual que entre los que se infectaron a través del uso de drogas inyectadas (desde el 66,1% en 2004 al 58,8% en 2019).

Gráfico 5: Pacientes (%) que habían mantenido relaciones sexuales en los últimos 12 meses dentro de cada grupo de edad, 2004-2019

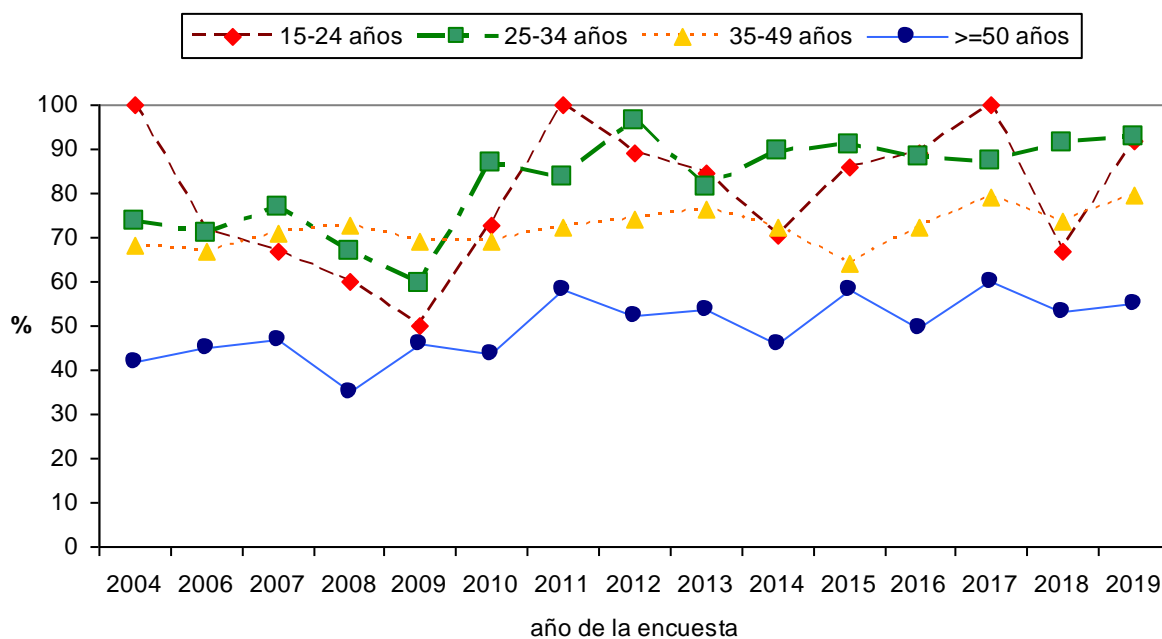

Entre los pacientes que mantuvieron relaciones sexuales en los últimos 12 meses, la proporción que no utilizó preservativo en la última relación sexual aumentó en el periodo de estudio (gráfico 6, tabla 3). Según el mecanismo de transmisión, la tendencia en la proporción de personas que no usaron preservativo entre los hombres que adquirieron el VIH por prácticas homo-bisexuales mostró un aumento significativo (desde el 6,5% en 2004 al 30,8% en 2019) (gráfico 7).

El menor uso de preservativo aumentó de forma significativa en el grupo de edad de 25-34 años (de 11,5% en 2004 a 40,3% en 2019) y en el grupo de 35 a 49 años (de 16,7% en 2004 a 38,6% en 2019).

En relación al uso de preservativo según el estado VIH de la pareja, de los 488 pacientes que refirieron haber mantenido relaciones sexuales en los 12 últimos meses y tenían información sobre su uso en 2019, 146 refirieron no haberlo usado: 46 (9,4%) no lo utilizaron con una pareja con VIH, 37 (7,6%) con una pareja sin infección por el VIH, 30 (6,1%) con una pareja de seroestatus desconocido y en 33 casos (6,8%) no se sabe el tipo de pareja.



Gráfico 6: Pacientes (%) que no usaron preservativo en su última relación sexual en los 12 meses previos, 2004-2019



Gráfico 7: Pacientes (%) que no usaron preservativo en su última relación sexual en los 12 meses previos según mecanismo de transmisión, 2004-2019



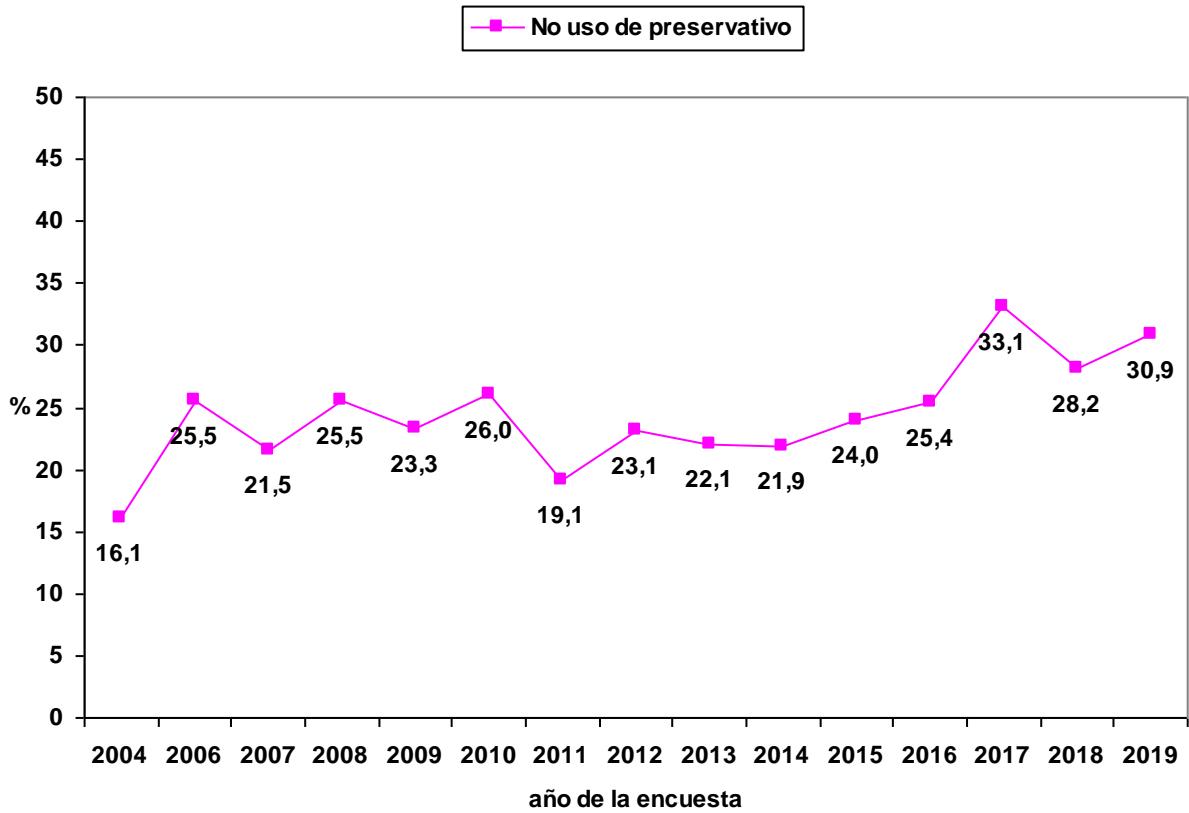
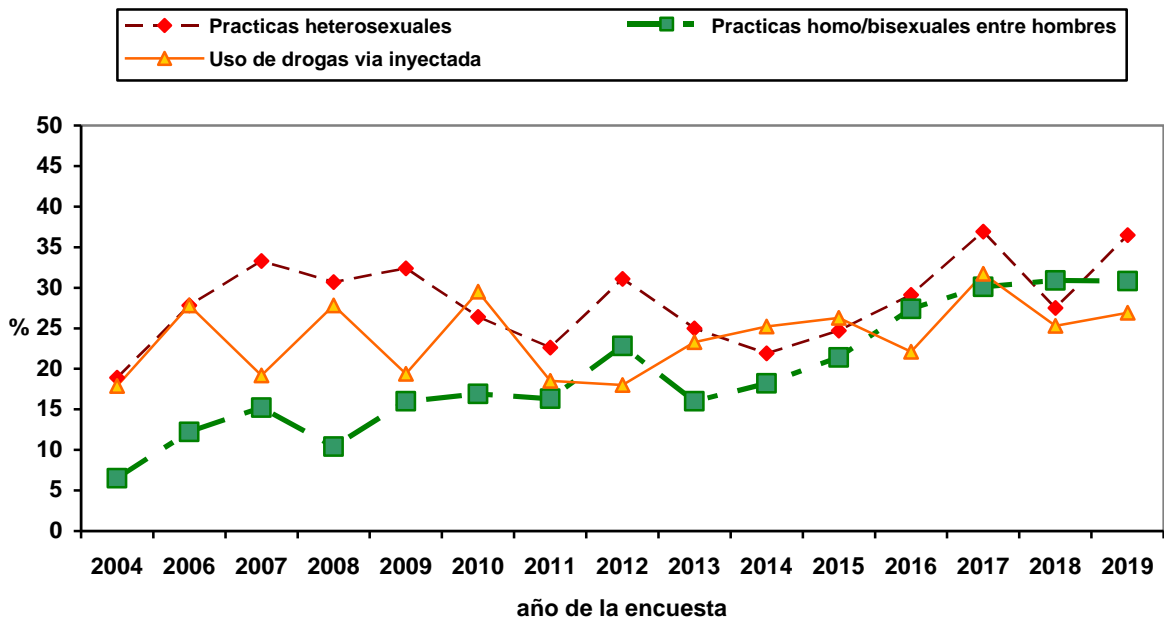

Entre los pacientes con infección atribuible a compartir material de inyección que se encuestaron en 2019 de los que se disponía información, 7 (3,6%) refirieron haber consumido drogas por vía parenteral en el último mes y 46 (23,0%) recibieron tratamiento con metadona (tabla 3). En este grupo de pacientes entre 2004 y 2019 se observó una disminución significativa de la proporción que refirió mantener su hábito de consumo en el último mes (desde el 9,8% en 2004 hasta el 3,6% en 2019), así como de la de quienes siguen tratamiento con metadona (desde el 41,1% en 2004 hasta el 23,0% en 2019) (gráfico 8).

Gráfico 8: Pacientes (%) UDI/ex -UDI que se inyectaron drogas ilegales o recibieron tratamiento con metadona en los últimos 30 días, 2004-2019

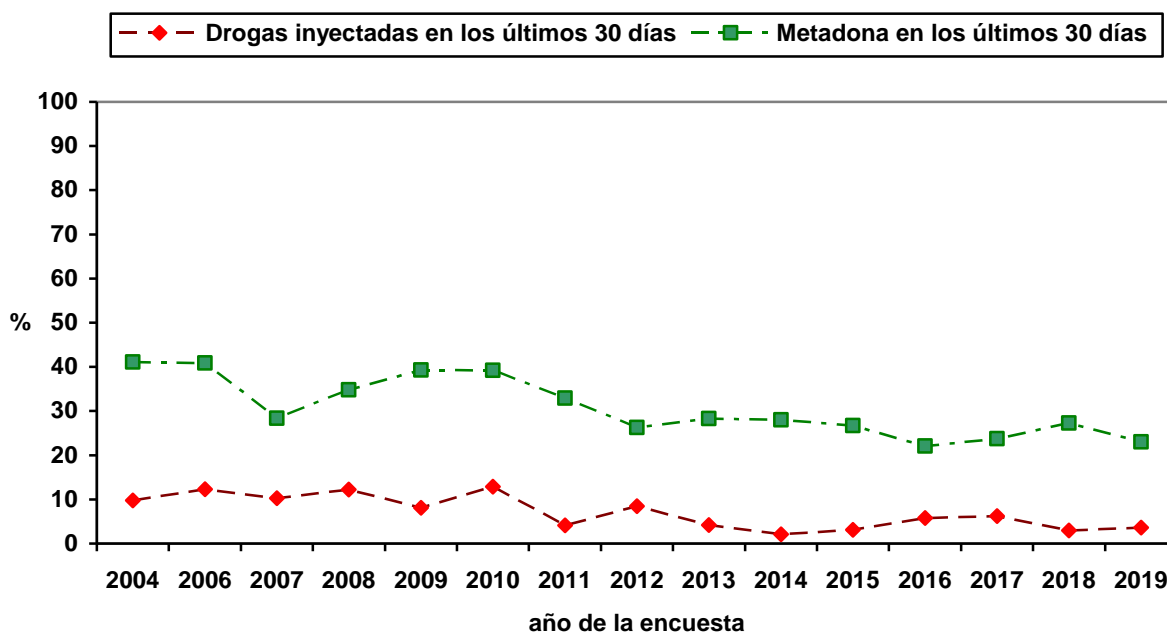

D. CARACTERÍSTICAS CLÍNICAS

1. Utilización de servicios hospitalarios

En el día de la encuesta del 2019, 745 pacientes (89,8%) recibieron atención en los servicios ambulatorios de los hospitales (consulta externa y hospital de día), proporción que ha ido aumentando significativamente desde el año 2004 (tabla 4). En el gráfico 9 se muestra el descenso significativo en el porcentaje de pacientes que estaban en hospitalización.

En el conjunto del periodo 2004-2019, excluyendo aquellos casos donde no constaba información y los que acudían por primera vez a consulta, se aprecia una tendencia creciente significativa en el porcentaje de pacientes que asistía regularmente a sus revisiones que pasó del 90,2% en 2004 al 92,1% en 2019.



Gráfico 9: Evolución de pacientes con VIH en hospitalización (%), 2004-2019

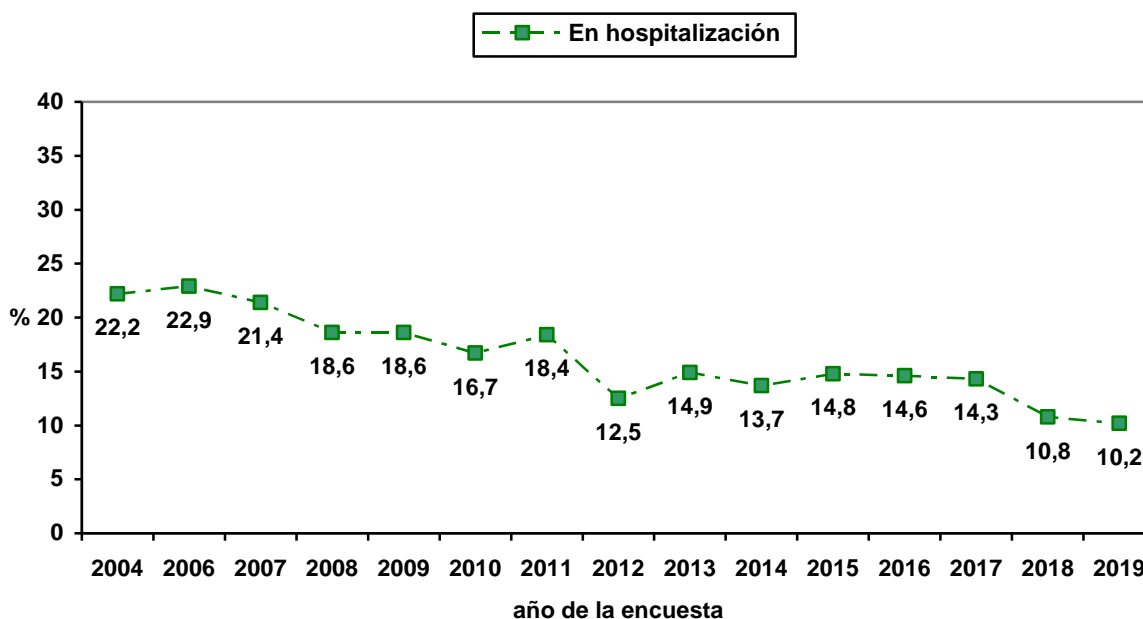

En 2019, 507 (61,2%) de los pacientes que se atendieron llevaba más de 10 años diagnosticados de VIH (tabla 5). A lo largo del periodo se ha producido un incremento significativo de la proporción de personas que lleva más de 15 años diagnosticadas de VIH, del 13,3% en 2004 al 47,2% en 2019 (gráfico 10).

Gráfico 10: Tiempo transcurrido desde el diagnóstico de VIH (%), 2004-2019

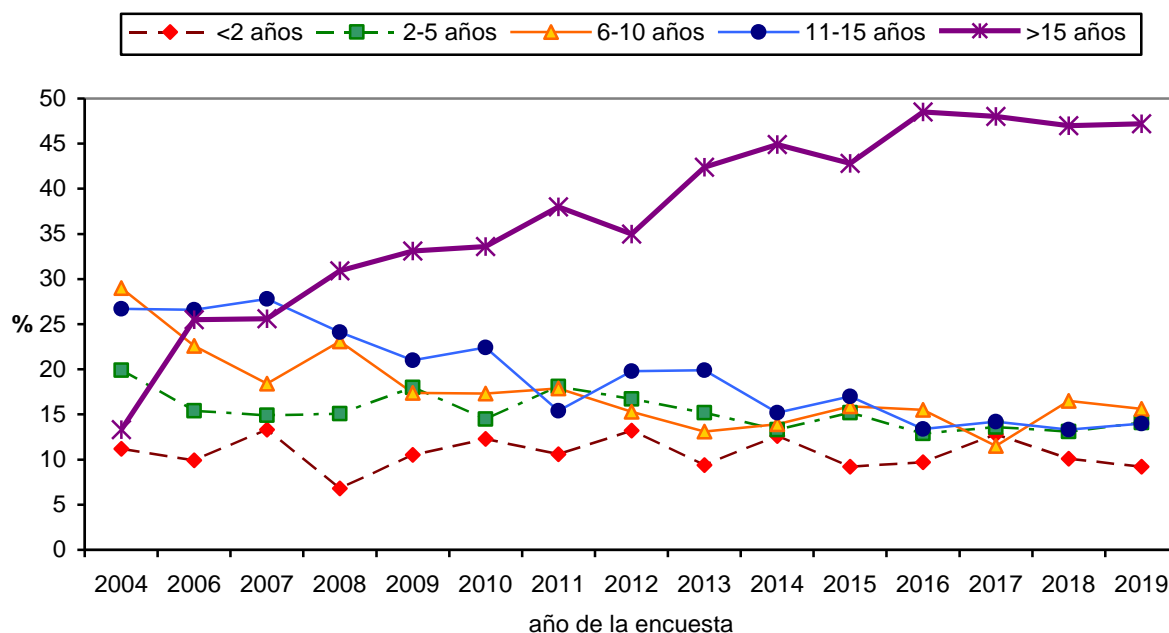



2. Situación clínica de los pacientes

La mejoría en la situación clínica consecuencia de la generalización del tratamiento con antirretrovirales (ARV), se observa de forma consistente en diversos parámetros de valoración clínica. En 2019, de los pacientes encuestados con información sobre su estadio, 410 (50,1%) estaban asintomáticos, 130 (15,9%) sintomáticos y 278 (34,0%) habían alcanzado el estadio de sida a lo largo de su evolución (tabla 6). Durante el periodo hay una disminución significativa de estos últimos (gráfico 11).

Gráfico 11: Evolución de la proporción de pacientes en estadio de sida, 2004-2019

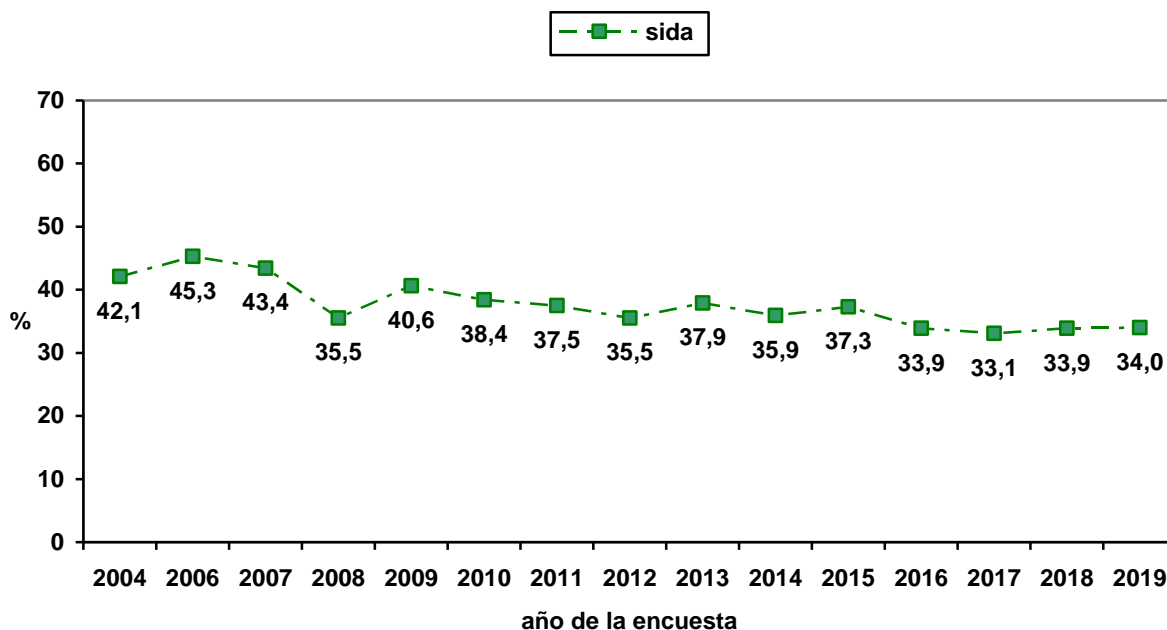

Aumenta la proporción de pacientes con niveles altos de CD4 (gráfico 12, tabla 6), pasando de una mediana de 390 células/ μ l (RIC: 203-600) en 2004 a 642 células/ μ l en 2019 (RIC: 398-875).

Gráfico 12: Evolución del nivel de CD4 en la última determinación, 2004-2019

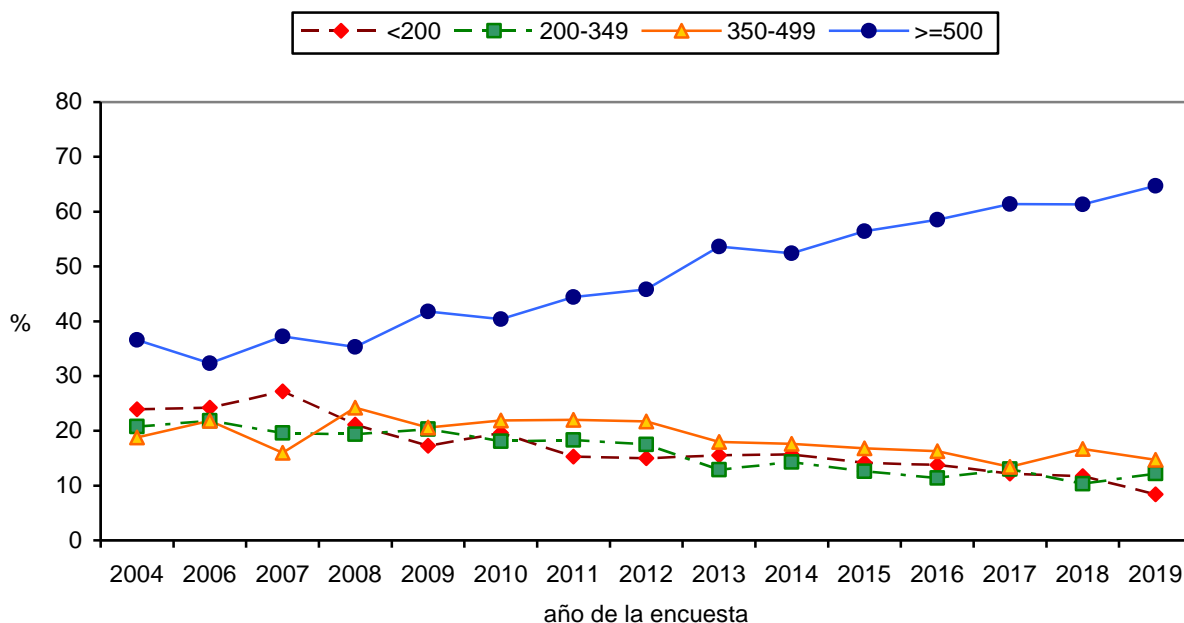



La proporción de pacientes con viremias inferiores a 50 copias/ml aumenta significativamente, situándose en 2019 en el 86,0% (gráfico 13 y tabla 6).

Gráfico 13: Evolución de los niveles de viremia en la última determinación, 2004-2019

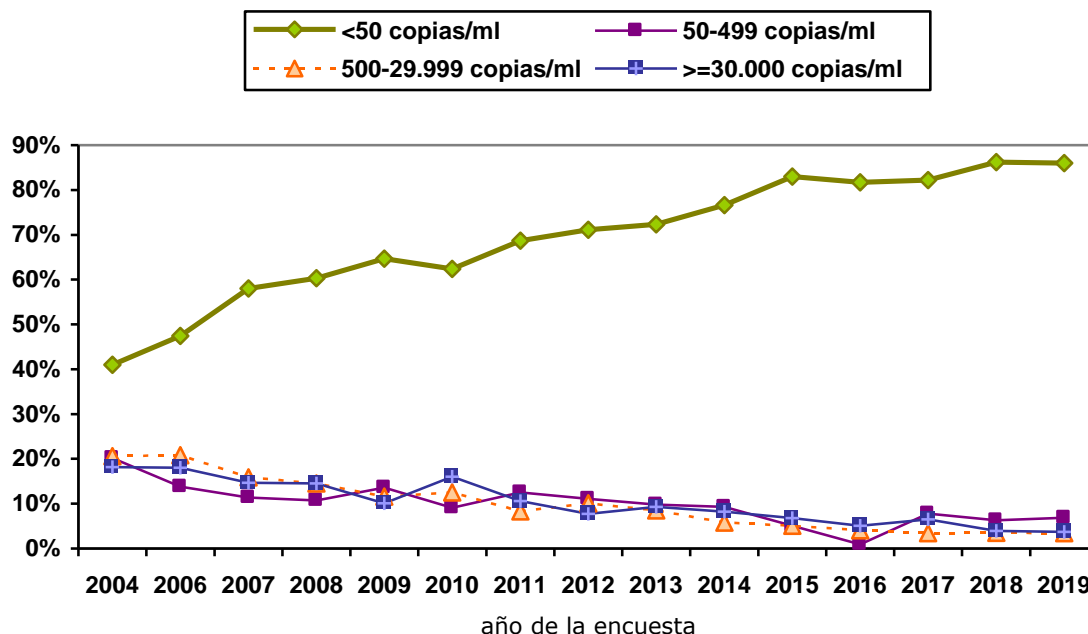

3. Tratamiento antirretroviral (TAR)

De los pacientes encuestados en 2019 con información disponible (n=837), 820 (97,9%) se encontraban en tratamiento con antirretrovirales (ARV), proporción que aumenta paulatinamente desde el 2004, cuando era del 79,3%. En el año 2019 entre las 20 personas que tuvieron indicación de tratamiento y no lo seguían en el momento del estudio, 4 (20,0%) no lo hicieron por decisión propia, 1 paciente (5,0%) por toxicidad asociada al tratamiento y 15 (75,0%) estaban pendientes de iniciar tratamiento ARV. Entre quienes siguen tratamiento, la mayor parte tiene una adherencia óptima, incrementándose el porcentaje de un 81,3% en el año 2011 (inicio de recogida de datos para esta variable) a un 87,4% para este último año.

Respecto a las pautas de tratamiento ARV en 2019, 132 (16,1%) estaban en biterapia, 27 (3,3%) en monoterapia, 643 pacientes (78,5%) recibían una combinación de tres ARV y 13 (1,6%) de más de tres (tabla 7).

La combinación de fármacos más utilizada fue la de dos inhibidores de la transcriptasa inversa análogos a nucleósido o nucleótido (AN) y un inhibidor de la integrasa (251 tratamientos, 30,6%); dos ITIAN y un inhibidor no nucleósido (NN) (161 tratamientos, 19,6%); dos AN, un inhibidor de la integrasa, y un inhibidor de la CYP3A (97 tratamientos, 11,8%), dos AN, un inhibidor de la proteasa (IP) y un inhibidor de la CYP3A (70 tratamientos, 8,5%) y dos AN y un inhibidor de la proteasa (38 tratamientos, 4,6%). Este perfil ha variado significativamente a lo largo del periodo (gráfico 14), incrementándose paulatinamente el número de nuevos fármacos utilizados en diversas combinaciones: el darunavir se empleó en 78 (16,6%) de los tratamientos de 2011 aumentando hasta 198 (24,2%) en 2019, la rilpivirina en 9 (1,7%) en 2013 hasta 113 (13,8%) en 2019, el dolutegravir en 2 (0,4%) de los tratamientos de 2011 hasta 242 (29,5%) en 2019 y el Tenofovir Alafenamida incorporado en 2017 en 34 pautas (5,7%), en el 2019 está presente en 298 de las pautas descritas (36,4%). Destacar la presencia de medicamentos en fase de investigación y de reciente comercialización efectiva como son Bictegravir y Cabotegravir.



Gráfico 14: Combinaciones de fármacos más frecuentes (%), 2004-2019

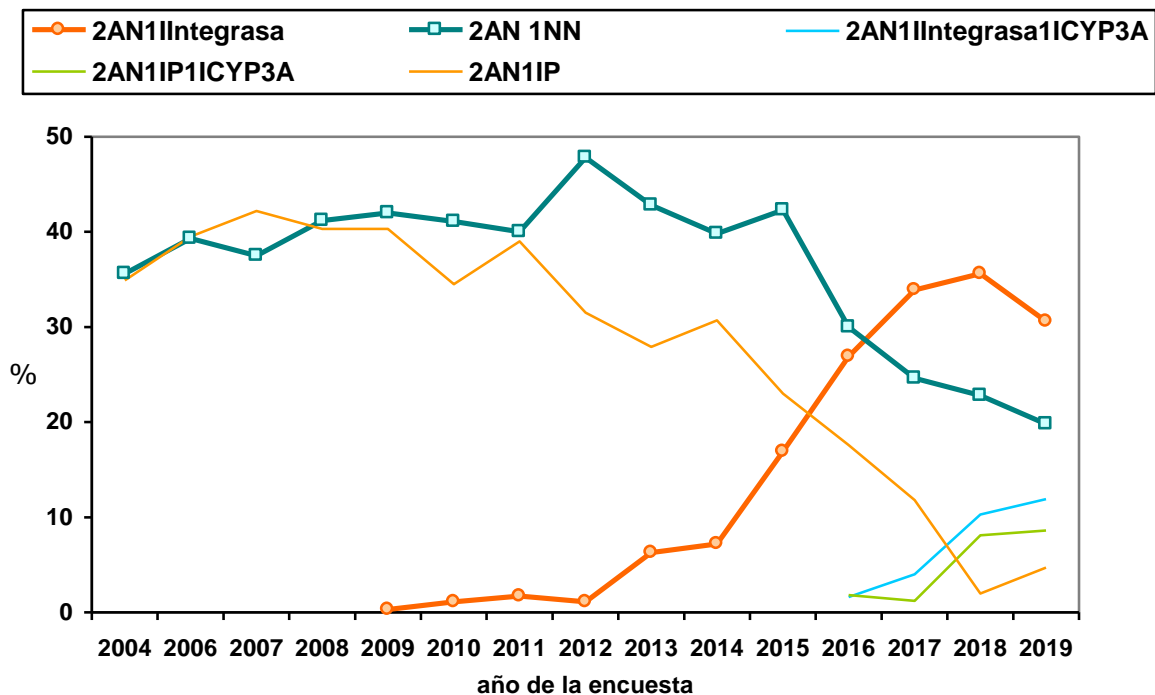

4. Otras medidas terapéuticas

En el 2019, el 34,3 % de los pacientes recibía o había recibido en algún momento de su vida profilaxis para *Pneumocystis jirovecii*, y esa cifra disminuyó significativamente entre 2004 y 2019 (tabla 8). Con respecto a la profilaxis antituberculosa, a 103 (12,2%) pacientes en 2019 se les había indicado en algún momento; de esa cifra, 75 pacientes (72,8%) la completaron, 2 casos (1,9%) la iniciaron pero no la completaron, 4 casos (3,9%) la estaban siguiendo en el momento de la encuesta, 13 (12,6%) no la iniciaron a pesar de habersele indicado y en 9 casos se desconoce su situación (8,7%). El porcentaje de pacientes que recibieron profilaxis antituberculosa por año se muestra en la tabla 8.

Entre 2004 y 2019, el porcentaje de casos vacunados frente a neumococo o gripe aumentó significativamente, así como el de las personas que recibieron alguna dosis de hepatitis A o B (tabla 8). En 2019, de los 158 pacientes que habían iniciado la vacunación frente al virus de la hepatitis A, 131 (82,9%) la habían completado, 22 (13,9%) estaban en proceso y en 4 pacientes (2,5%) la vacunación era incompleta y en 1 caso no había información. Entre los 370 que habían iniciado vacunación frente al virus de la hepatitis B, 337 (91,8%) la habían completado, en 23 (6,2%) estaba en curso y 10 pacientes (2,7%) habían abandonado.

Un total de 442 pacientes se vacunaron de la gripe estacional en el último año (52,4%) (Tabla 8).



5. Enfermedades asociadas a VIH y co-morbilidad más frecuente

Las enfermedades indicativas de sida más frecuentes en 2019 fueron la neumonía por *Pneumocystis jirovecii* y el Linfoma no Hodgkin, con una tendencia descendente en el periodo 2004-2019 (tabla 9).

En 2019, 116 pacientes (13,8%) habían sido diagnosticados de alguna infección de transmisión sexual (ITS) en los últimos 12 meses; entre estos casos, hubo 71 (61,2%) diagnósticos de sífilis, 11 (9,5%) casos de gonococia, 11 (9,5%) casos de condiloma, 9 (7,8%) diagnósticos de herpes genital, 7 (6,0%) diagnósticos de uretritis no gonocócica, 7 (6,0%) casos de infección por el virus del papiloma humano (VPH), 6 (5,2%) casos de infección por clamidia y cuatro casos de tricomoniasis (3,4%). Algunos de estos pacientes fueron diagnosticados de más de una ITS. En el periodo, aumentó significativamente la proporción de pacientes con sífilis (de un 4,0% en el año 2004 a un 8,4% en 2019) (tabla 9).

En cuanto a otras patologías no definitorias de sida, del total de pacientes encuestados en 2019 y teniendo en cuenta que varios casos presentaron pluripatología, hubo 7 (0,8%) enfermedades respiratorias, 6 diagnósticos (0,7%) de otras enfermedades infecciosas no definitorias de sida, 6 (0,7%) casos de enfermedad mental, 5 (0,6%) de hipertensión arterial y un caso de patología renal y de diabetes respectivamente. A lo largo del periodo se observa un descenso en el porcentaje de pacientes con herpes zoster (desde el 3,8% en el año 2003 a ningún caso en 2018). En total, 95 (11,3%) pacientes presentaron lipodistrofia, de los que el 65,3% presentaba lipoatrofia facial (tabla 9).

Durante el periodo 2004-2019, la proporción de pacientes que presentaba antígeno de superficie frente a la hepatitis B (HBsAg) sufrió un discreto descenso del 4,2% en 2004 al 2,8% en 2019, y la de quienes que tenían pruebas positivas de ARN-VHC por Reacción en Cadena de la Polimerasa (PCR VHC +) disminuyó de manera marcada (del 38,9% en 2004 al 3,7% en 2019), siendo este descenso estadísticamente significativo (gráfico 15).

Gráfico 15: Hepatitis B (HBsAg+) y PCR VHC+ en pacientes VIH, 2004-2019

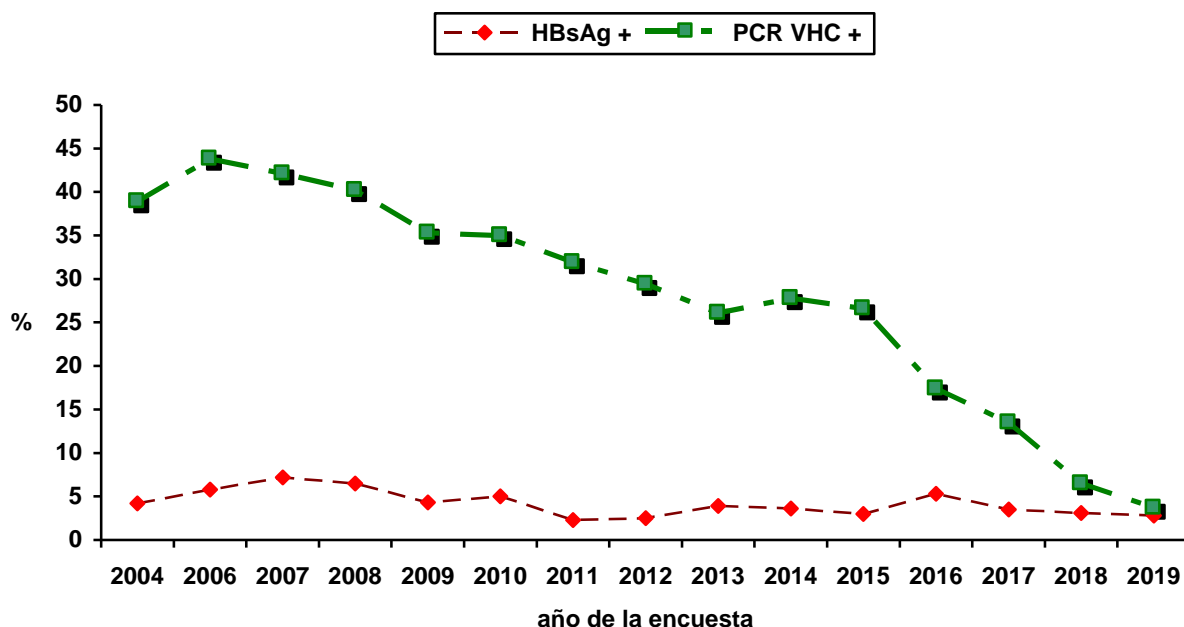

En 2019, 252 (29,9%) pacientes presentaban anticuerpos frente al virus de la hepatitis C (VHC), siendo el 73,8 % de éstos UDI o ex-UDI. Del conjunto de pacientes con Anti-VHC, el 12,3% tenía una prueba de PCR positiva. A lo largo del periodo 2004-2019 (tabla 9), la proporción de pacientes con cirrosis hepática muestra un discreto descenso en los dos últimos años. Los casos de hepatopatía crónica por virus C han sufrido un descenso en los últimos años estadísticamente significativo (gráfico 16). El 76,6% de los pacientes afectados por el VHC en el año 2019 recibían o habían recibido tratamiento.



Gráfico 16: Hepatitis crónica y cirrosis hepática en pacientes con anticuerpos frente al VHC, 2004-2019

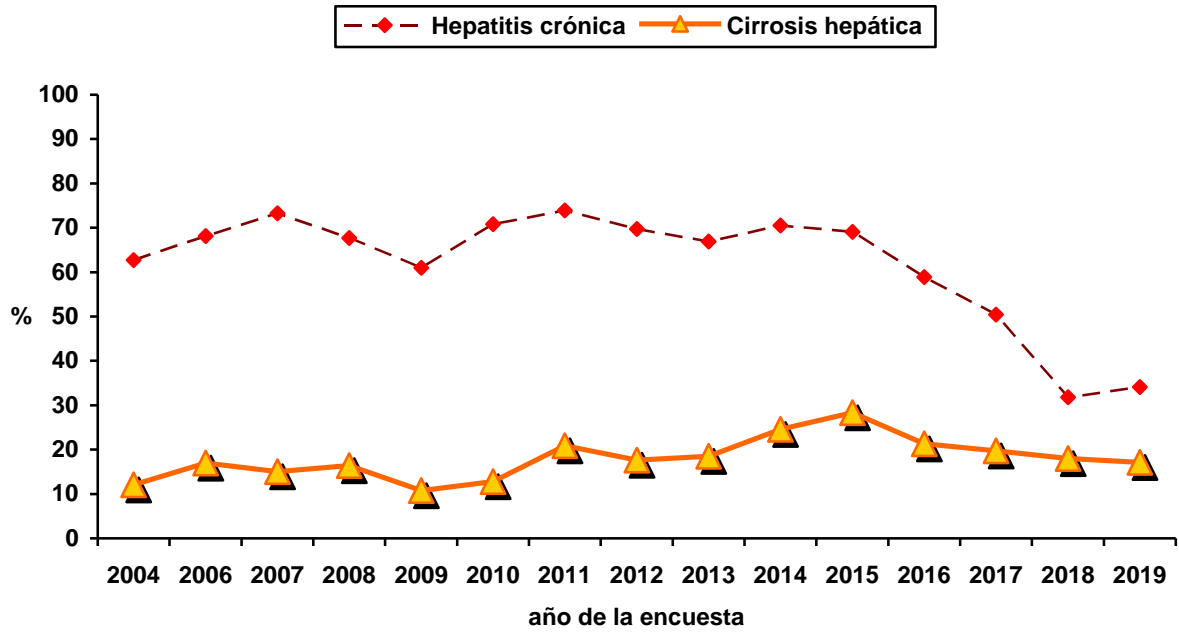



E. PACIENTES CON ORIGEN EN OTROS PAÍSES, 2004-2019

1. Características sociodemográficas y epidemiológicas

Entre 2004 y 2019 se aprecia un incremento significativo de la proporción de pacientes con origen en otros países distintos de España desde el 7,8% (43 pacientes) al 20,3% (170 pacientes) (tabla 10).

La mayor parte de los 170 pacientes extranjeros en 2019 eran latinoamericanos (60,6%), seguidos de los procedentes de África subsahariana (13,5%) y de Europa occidental (10,6%) (Tabla 10). En 2019, los hombres son mayoría (111 casos; 65,7%). La razón hombre/mujer es inferior a la de los españoles (2,1 frente a 3,3) (tabla 10). La media de edad fue de 43,7 años (DE: 11,1 años), siendo significativamente superior en mujeres (47,3 años) que en hombres (42,3 años). Los pacientes extranjeros fueron significativamente más jóvenes que los españoles (edad media: 43,7 años frente a 50,6 años, respectivamente).

En 2019, el porcentaje de inmigrantes con educación primaria o inferior fue del 34,1% (57 pacientes) frente al 44,8% (278 pacientes) de los españoles, diferencia estadísticamente significativa. Durante el periodo de estudio, se produce un incremento significativo en la proporción de inmigrantes con estudios secundarios o superiores del 50,0% (20 pacientes) en 2004 al 65,9% (110 pacientes) en 2019 (tabla 10). Sobre su situación social, 95 pacientes (56,5%) vivían con familiares o amigos, disminuyendo este porcentaje en el periodo. Respecto de la situación laboral, 101 (60,5%) eran trabajadores activos (tabla 10). De 2004 a 2019, no ha habido cambios significativos en la situación laboral de los inmigrantes participantes en la encuesta.

La mayoría de los casos adquirieron el VIH mediante prácticas sexuales no protegidas. En 2019, un 43,5% de los casos fueron por prácticas heterosexuales frente al 27,4% en españoles. Le siguieron las prácticas homo/bisexuales (42,9% frente a 33,5% en españoles) y el consumo de drogas inyectadas (4,7% frente a 29,8% en españoles). A lo largo del periodo, se aprecia un descenso significativo en el porcentaje de UDIs y un aumento de los HSH (tabla 10).

El 78,8% de los pacientes inmigrantes participantes en el 2019 refirieron haber mantenido relaciones sexuales en los 12 meses previos a la encuesta (tabla 11), frente al 64,9% de los españoles, siendo estas diferencias significativas. Entre quienes que tuvieron relaciones sexuales, 67 (59,3%) usaron el preservativo en su última relación sexual, siendo este porcentaje significativamente menor respecto a las personas españolas (72,1%) (tabla 11). De los 46 pacientes que no usaron el preservativo, 23 tuvieron relaciones con una pareja con infección por el VIH, 10 con parejas de las que desconocían su situación frente al VIH y 4 con parejas sin VIH; en 9 casos no constaba esta información.

2. Utilización de servicios hospitalarios y situación clínica

En 2019, 149 participantes fueron reclutados en servicios ambulatorios (89,2%) y 62 llevaban más de 10 años con diagnóstico de VIH (36,5%). En cuanto al estadio clínico, 98 pacientes (58,7%) estaban en estadio A (asintomático), 16 (9,6%) en estadio B (con síntomas pero no definitorios de sida) y 53 (31,7%) habían alcanzado el estadio de sida (tabla 12). Las enfermedades definitorias de sida más frecuentemente encontradas en los últimos 12 meses en estos pacientes fueron la neumonía por *Pneumocystis jirovecii* con 5 casos (2,9%), la tuberculosis pulmonar y toxoplasmosis cerebral con 4 casos (2,4%) cada una, 3 casos (1,8%) de infección por citomegalovirus y 2 casos (1,2%) de sarcoma de Kaposi y linfoma no Hodgkin cada uno. Solo se notificó un caso de candidiasis esofágica y otro de infección bacteriana recurrente.

Respecto al nivel de CD4, 90 pacientes (54,5%) tenían 500 células CD4/ μ l o más en la última determinación, y 134 (82,7%) menos de 50 copias/ml de carga viral (tabla 12). El 97,0% de pacientes se encontraba recibiendo TAR y esta proporción aumentó significativamente desde 2004. Del conjunto de pacientes en TAR, 136 (82,9%) recibían tres o más medicamentos y la combinación más utilizada fue la de dos inhibidores de la transcriptasa inversa análogos a nucleósido o nucleótido (AN) y un inhibidor de la integrasa (tabla 13). La percepción médica respecto a la adherencia de los pacientes al tratamiento fue que ésta es óptima en el 88,1% de los casos.



Un total de 30 pacientes inmigrantes (18,0% de los casos con información) habían tenido una ITS en los doce meses previos a su participación en la encuesta o la tenía en ese momento, y de éstos, se reportaron 22 casos de sífilis, 3 casos de herpes genital y 2 casos de uretritis no gonocócica. Se reportó un caso de condiloma y una infección por VPH. Respecto a otras patologías, tres pacientes (1,8%) presentaban hepatitis crónica por el virus de la hepatitis C, hay cinco casos de cirrosis hepática (2,9%). Seis pacientes (3,5%) tenían HBsAg+.

F. AUTOVALORACIÓN DEL ESTADO DE SALUD, 2019

En 2019, se incorporó en la Encuesta Hospitalaria una pregunta acerca de la autovaloración del estado de salud, con 5 posibles respuestas, con el mismo formato que la formulada en la Encuesta Nacional de Salud, 2017.

De los 840 casos (94,9%) con información disponible, el 67,5% valoró su estado de salud en los últimos 12 meses como muy bueno o bueno (Gráfico 17).

Gráfico 17: Autovaloración del estado de salud en los últimos 12 meses (%), 2019

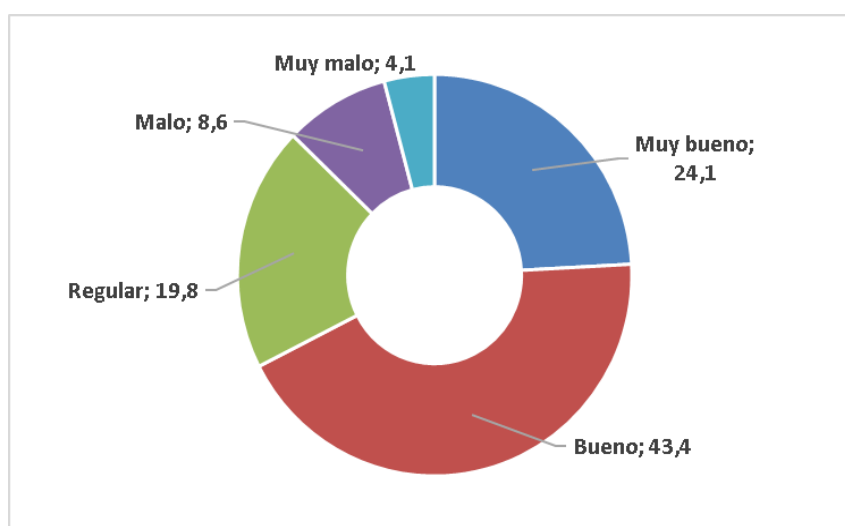

La percepción del estado de salud muy buena o buena fue similar en hombres y mujeres, decrece al aumentar los edad (62,6% en mayores de 49 años) y fue mayor en aquellos con estudios secundarios o superiores (76%), en los que estaban trabajando en el momento de la encuesta (82,1%) y en hombres que adquirieron en VIH a través de relaciones homo/bisexuales (77,8%).



VENTAJAS Y LIMITACIONES DEL ESTUDIO

Esta encuesta incluye a las personas infectadas por el VIH, tengan o no diagnóstico de sida, que acuden para recibir asistencia por esta causa a los hospitales públicos, y proporciona importante información sociodemográfica y clínica así como de conductas de riesgo. Para las CCAA con alta participación, representa una descripción fiel de los pacientes VIH tratados en los hospitales públicos. Ha demostrado ser muy sensible a los cambios experimentados en relación a nuevos tratamientos, conductas de riesgo e identificación de desigualdades sociales en salud.

Las limitaciones son debidas a que la participación voluntaria de los hospitales puede afectar a la representatividad de la muestra; a la calidad en la recogida de los datos, que se puede ver afectada por el alto número de personas cumplimentando la encuesta; y a que la captación desde el hospital tiende a sobre-representar a pacientes con estadios más graves o que acuden más a menudo al hospital.



CONCLUSIONES

- Los resultados aquí presentados no pueden extrapolarse al conjunto de pacientes con VIH que reciben atención en los hospitales públicos en España. Sin embargo, en algunas de las CCAA participantes la cobertura es muy elevada, y en el global del estudio fue del 65,5% en 2019. Por ello, se considera que la información obtenida es una aproximación bastante fiel a la situación de los pacientes con VIH en contacto con el Sistema Nacional de Salud.
- La mayoría de los participantes en la encuesta hospitalaria son hombres, cada vez de mayor edad en todos los grupos independientemente del mecanismo transmisión. La mitad de los pacientes en 2019 tienen 50 o más años.
- Respecto al mecanismo de transmisión del VIH la vía sexual es la mayoritaria. Los hombres que habían adquirido la infección por prácticas homo/bisexuales de riesgo aumentan en el periodo. En 2019, un 24,6% de los pacientes incluidos habían adquirido la infección por el uso de drogas inyectadas.
- Se incrementa de forma significativa el número de pacientes que viven solos. También aumenta significativamente el número de pacientes que estaban trabajando y disminuye el número de desempleados.
- Entre 2004-2019, la proporción de participantes que tuvieron relaciones sexuales en los 12 meses previos se mantiene estable. Por grupos de edad aumenta significativamente entre 25 y 34 años (del 73,5% en 2004 al 92,5% en 2019), entre 35 y 49 años (del 68,2% al 79,7%) y 50 años o más (del 41,9% al 54,9%)
- En 2019, entre las personas que habían mantenido relaciones sexuales en los 12 meses previos, el 30,9% no usó preservativo en su última relación sexual.
- Entre los pacientes que se infectaron por compartir material de inyección, la proporción de quienes siguen consumiendo drogas inyectadas muestra una tendencia descendente en el periodo de estudio.
- La mayoría de casos son atendidos de forma ambulatoria, asiste a consulta con regularidad y su situación clínica ha mejorado mucho al extenderse los tratamientos ARV, lo que se refleja en los tres parámetros clínicos esenciales: estadio clínico, cifra de CD4 y carga viral. A lo largo del periodo se aprecia un incremento de las personas que llevan más de 15 años diagnosticadas.
- El 97,9% de los pacientes estaba en tratamiento antirretroviral, siendo la terapia con tres fármacos la prescrita en el mayor número de casos.
- Se observa un ligero descenso en la coinfección con hepatitis B. El número de coinfecciones con hepatitis C ha disminuido notablemente, coincidiendo con un descenso en la proporción de pacientes que contrajeron la infección por compartir material de inyección de drogas. El número de personas con hepatitis crónica por VHC y la proporción de pacientes con cirrosis desciende en los últimos años.
- En la encuesta del 2019, el 13,8% de los pacientes había sido diagnosticado de alguna ITS en el último año, lo cual indica prácticas sexuales de riesgo para la transmisión del VIH y otras ITS. A lo largo del periodo aumenta de forma significativa el número de casos de sífilis.
- Entre 2004 y 2019 el porcentaje de pacientes con origen en otros países ha ido aumentando. La mayoría proceden de América Latina y Europa. La mayor parte contrajeron la infección a través de prácticas heterosexuales de riesgo y sus parámetros clínicos han mejorado a lo largo del periodo. En 2019, de los pacientes que referían relaciones sexuales en los últimos 12 meses, el 40,7% no utilizó el preservativo en la última relación sexual. Estos datos sugieren que se debe continuar e impulsar intervenciones cultural y socialmente adaptadas a las necesidades de este grupo tan heterogéneo.
- Las intervenciones de prevención dirigidas a la población infectada por VIH en contacto con el sistema sanitario deben desarrollarse con carácter prioritario, centrándose en potenciar la adherencia al tratamiento, ya que se ha demostrado que así se disminuye la carga viral e infecciosidad. Asimismo, es necesario mejorar la promoción del uso del preservativo y la percepción de riesgo; sólo así será posible evitar que las personas infectadas se reinfecten con VIH o que contraigan otras ITS. También se deben promocionar otros hábitos saludables para mejorar su calidad de vida.



TABLAS

Tabla 1. Características sociodemográficas de los pacientes, 2004-2019

	2004		2006		2007		2008		2009		2010		2011		2012		2013		2014		2015		2016		2017		2018		2019	
Sexo	N	%	N	%	N	%	N	%	N	%	N	%	N	%	N	%	N	%	N	%	N	%	N	%	N	%	N	%	N	%
Hombre	387	74,0	373	70,1	327	75,3	290	70,4	340	72,8	322	73,0	358	67,5	353	69,2	438	74,7	448	71,2	413	73,5	394	72,2	464	73,1	450	69,6	623	74,3
Mujer	136	26,0	159	29,9	107	24,7	122	29,6	127	27,2	119	27,0	167	31,5	151	29,6	145	24,7	173	27,5	143	25,4	149	27,3	163	25,7	188	29,1	203	24,2
Transexual hombre --> mujer*													5	0,9	4	0,8	3	0,5	7	1,1	5	0,9	2	0,4	6	0,9	7	1,1	9	1,1
Transexual mujer --> hombre*													0	0,0	2	0,4	0	0,0	1	0,2	1	0,2	1	0,2	2	0,3	2	0,3	3	0,4
Total respuestas	523	100	532	100	434	100	412	100	467	100	441	100	530	100	510	100	586	100	629	100	562	100	546	100	635	100	647	100	838	100
No consta	27		37		24		18		23		22		3		10		7		4		2		1		1		1		5	
Total	550		569		458		430		490		463		533		520		593		633		564		547		636		648		843	
Razón Hombre/Mujer (sexo biológico)	2,8		2,3		3,1		2,4		2,7		2,7		2,1		2,3		3,0		2,6		2,9		2,6		2,8		2,4		3,1	
Edad																														
<20	1	0,2	3	0,5	2	0,4	5	1,2	8	1,6	5	1,1	1	0,2	5	1,0	2	0,3	6	1,0	4	0,7	5	0,9	4	0,6	2	0,3	4	0,5
20-24	5	0,9	5	0,9	2	0,4	3	0,7	11	2,3	6	1,3	11	2,1	15	2,9	13	2,2	17	2,7	9	1,6	9	1,7	12	1,9	12	1,9	9	1,1
25-29	18	3,3	16	2,9	13	2,9	22	5,2	16	3,3	16	3,5	19	3,6	21	4,1	22	3,8	26	4,1	17	3,0	29	5,4	35	5,5	21	3,3	42	5,1
30-34	74	13,6	62	11,1	49	10,9	34	8,0	41	8,5	39	8,5	40	7,6	37	7,2	47	8,1	37	5,9	40	7,1	34	6,3	30	4,7	45	7,0	42	5,1
35-39	135	24,9	151	27,0	94	20,9	73	17,2	86	17,7	73	15,8	71	13,5	58	11,3	49	8,4	65	10,4	63	11,3	44	8,1	55	8,7	65	10,1	66	8,0
40-49	245	45,1	255	45,6	225	50,1	216	50,8	223	46,0	217	47,1	252	47,9	210	40,8	233	40,0	245	39,1	189	33,8	169	31,3	202	32,0	173	27,0	205	24,8
>=50	65	12,0	67	12,0	64	14,3	72	16,9	100	20,6	105	22,8	132	25,1	169	32,8	216	37,1	231	36,8	238	42,5	250	46,3	294	46,5	323	50,4	458	55,4
Total respuestas	543	100	559	100	449	100	425	100	485	100	461	100	526	100	515	100	582	100	627	100	560	100	540	100	632	100	641	100	826	100
No consta	7		10		9		5		5		2		7		5		11		6		4		7		4		7		17	
Total	550		569		458		430		490		463		533		520		593		633		564		547		636		648		843	
Media de edad (ME y DE**)	ME	DE	ME	DE	ME	DE	ME	DE	ME	DE	ME	DE	ME	DE	ME	DE	ME	DE	ME	DE	ME	DE	ME	DE	ME	DE	ME	DE	ME	DE
Global	41,3	8,6	41,2	7,7	42,3	8,3	42,8	9,3	43,1	10,1	44,1	9,8	44,2	9,4	44,9	10,5	46,3	10,9	45,9	11,1	46,6	10,4	47,6	11,6	47,5	11,0	48,3	11,4	49,2	11,4
Hombres	41,9	8,7	42,5	7,8	43,1	8,3	43,7	9,0	43,7	10,4	44,7	10,0	44,7	9,7	45,4	10,9	47,4	10,7	46,6	11,1	47,2	10,8	48,1	11,5	47,9	11,3	48,2	11,5	48,7	11,6
Mujeres	39,9	8,7	38,4	7,1	39,9	7,9	40,1	9,9	41,0	9,1	42,4	9,4	43,3	8,7	43,7	9,4	43,0	11,0	44,6	10,4	45,1	9,2	46,2	12,0	46,7	10,2	48,6	11,1	51,1	10,2
Transexual hombre --> mujer													42,2	8,5	46,0	9,3	44,7	10,5	40,9	15,6	47,2	9,8	40,0	5,7	41,8	10,5	49,7	6,2	36,8	13,5
Transexual mujer --> hombre															47,5	6,4			39,0		28,0		53,0		38,5	10,6	44,5	0,7	47,0	

*Categoría introducida en 2011

**DE: Desviación Estándar

Tabla 1 (Continuación). Características sociodemográficas de los pacientes, 2004-2019

	2004		2006		2007		2008		2009		2010		2011		2012		2013		2014		2015		2016		2017		2018		2019	
Nivel de Estudios	N	%	N	%	N	%	N	%	N	%	N	%	N	%	N	%	N	%	N	%	N	%	N	%	N	%	N	%	N	%
No sabe leer ni escribir	16	3,0	16	2,9	12	2,7	10	2,4	14	2,9	12	2,6	12	2,3	12	2,4	9	1,6	6	1,0	6	1,1	15	2,9	10	1,7	13	2,1	20	2,5
Nivel enseñanza primaria	315	58,4	347	63,4	262	58,2	236	56,6	255	53,2	244	53,7	252	48,5	263	52,3	265	46,4	278	45,4	241	43,6	225	43,4	252	42,8	234	37,6	317	40,0
Nivel enseñanza secundaria	175	32,5	152	27,8	126	28,0	129	30,9	164	34,2	151	33,3	174	33,5	162	32,2	199	34,9	229	37,4	214	38,7	196	37,8	196	33,3	218	35,0	270	34,0
Universitario	33	6,1	32	5,9	50	11,1	42	10,1	46	9,6	47	10,4	82	15,8	66	13,1	98	17,2	99	16,2	92	16,6	83	16,0	131	22,2	157	25,2	186	23,5
Total respuestas	539	100	547	100	450	100	417	100	479	100	454	100	520	100	503	100	571	100	612	100	553	100	519	100	589	100	622	100	793	100
No consta	11		22		8		13		11		9		13		17		22		21		11		28		47		26		50	
Total	550		569		458		430		490		463		533		520		593		633		564		547		636		648		843	
Situación Social																														
Vive con familia	398	72,9	388	69,8	317	70,0	311	73,3	339	71,1	335	73,1	334	63,0	350	68,4	367	63,2	394	63,3	341	61,7	319	60,6	387	62,3	411	64,2	495	60,1
Vive solo	90	16,5	79	14,2	85	18,8	83	19,6	89	18,7	77	16,8	113	21,3	108	21,1	130	22,4	156	25,1	127	23,0	127	24,1	149	24,0	140	21,9	225	27,3
Establecimiento colectivo	24	4,4	38	6,8	32	7,1	18	4,2	34	7,1	22	4,8	24	4,5	14	2,7	26	4,5	22	3,5	14	2,5	24	4,6	21	3,4	25	3,9	20	2,4
Instituciones penitenciarias	25	4,6	42	7,6	10	2,2	8	1,9	11	2,3	16	3,5	10	1,9	7	1,4	11	1,9	11	1,8	13	2,4	11	2,1	10	1,6	4	0,6	9	1,1
Sin domicilio	9	1,6	9	1,6	9	2,0	4	0,9	4	0,8	8	1,7	9	1,7	1	0,2	6	1,0	7	1,1	9	1,6	9	1,7	8	1,3	10	1,6	5	0,6
Piso compartido*													40	7,5	32	6,3	41	7,1	32	5,1	49	8,9	36	6,8	46	7,4	50	7,8	70	8,5
Total respuestas	546	100	556	100	453	100	424	100	477	100	458	100	530	100	512	100	581	100	622	100	553	100	526	100	621	100	640	100	824	100
No consta	4		13		5		6		13		5		3		8		12		11		11		21		15		8		19	
Total	550		569		458		430		490		463		533		520		593		633		564		547		636		648		843	
Situación Laboral																														
Trabajador activo	245	45,6	250	45,5	247	54,6	205	48,2	225	47,2	199	43,7	243	46,7	216	42,6	253	44,3	269	44,4	257	47,2	245	46,8	329	53,9	341	53,5	450	55,2
Pensionista o jubilado	128	23,8	132	24,0	104	23,0	96	22,6	104	21,8	109	24,0	130	25,0	129	25,4	169	29,6	168	27,7	142	26,1	140	26,7	145	23,8	145	22,8	191	23,4
Sin empleo	118	22,0	127	23,1	68	15,0	92	21,6	116	24,3	114	25,1	126	24,2	129	25,4	117	20,5	149	24,6	120	22,0	105	20,0	100	16,4	119	18,7	142	17,4
Estudiante/ama de casa	27	5,0	18	3,3	21	4,6	20	4,7	23	4,8	24	5,3	13	2,5	25	4,9	21	3,7	18	3,0	23	4,2	17	3,2	15	2,5	22	3,5	24	2,9
Otros	19	3,5	22	4,0	12	2,7	12	2,8	9	1,9	9	2,0	8	1,5	8	1,6	11	1,9	2	0,3	3	0,6	17	3,2	21	3,4	10	1,6	8	1,0
Total respuestas	537	100	549	100	452	100	425	100	477	100	455	100	520	100	507	100	571	100	606	100	545	100	524	100	610	100	637	100	815	100
No consta	13		20		6		5		13		8		13		13		22		27		19		23		26		11		28	
Total	550		569		458		430		490		463		533		520		593		633		564		547		636		648		843	

*Categoría introducida en 2011

Tabla 2. Mecanismo de transmisión, 2004-2019

	2004		2006		2007		2008		2009		2010		2011		2012		2013		2014		2015		2016		2017		2018		2019	
Mecanismo de Transmisión	N	%	N	%	N	%	N	%	N	%	N	%	N	%	N	%	N	%	N	%	N	%	N	%	N	%	N	%	N	%
Uso de drogas inyectadas	297	54,0	325	57,1	234	51,1	208	48,4	215	43,9	205	44,3	226	42,4	195	37,5	234	39,5	244	38,5	199	35,3	169	30,9	200	31,4	177	27,3	207	24,6
Prácticas heterosexuales	138	25,1	137	24,1	115	25,1	126	29,3	142	29,0	139	30,0	152	28,5	182	35,0	168	28,3	184	29,1	166	29,4	178	32,5	196	30,8	192	29,6	257	30,5
Prácticas homo/bisexuales entre hombres	76	13,8	74	13,0	96	21,0	74	17,2	103	21,0	94	20,3	121	22,7	103	19,8	141	23,8	163	25,8	164	29,1	150	27,4	194	30,5	232	35,8	302	35,8
Transmisión vertical	1	0,2	4	0,7	2	0,4	2	0,5	8	1,6	4	0,9	4	0,8	4	0,8	11	1,9	12	1,9	4	0,7	12	2,2	7	1,1	7	1,1	4	0,5
Hemoderivados/transfusiones	12	2,2	3	0,5	3	0,7	5	1,2	3	0,6	3	0,6	4	0,8	2	0,4	5	0,8	2	0,3	3	0,5	2	0,4	5	0,8	6	0,9	12	1,4
Otras/desconocido	26	4,7	26	4,6	8	1,7	15	3,5	19	3,9	18	3,9	26	4,9	34	6,5	34	5,7	28	4,4	28	5,0	36	6,6	34	5,3	34	5,2	61	7,2
Total	550	100	569	100	458	100	430	100	490	100	463	100	533	100	520	100	593	100	633	100	564	100	547	100	636	100	648	100	843	100

Tabla 3. Hábitos sexuales y de inyección, 2004–2019

	2004		2006		2007		2008		2009		2010		2011		2012		2013		2014		2015		2016		2017		2018		2019	
	N	%	N	%	N	%	N	%	N	%	N	%	N	%	N	%	N	%	N	%	N	%	N	%	N	%	N	%	N	%
Relaciones sexuales últimos doce meses																														
Si	344	66,3	333	64,9	291	68,5	263	65,9	261	62,3	294	65,6	344	70,6	333	70,4	347	68,4	367	64,4	320	64,8	306	63,9	399	71,6	389	65,1	488	68,0
No	175	33,7	180	35,1	134	31,5	136	34,1	158	37,7	154	34,4	143	29,4	140	29,6	160	31,6	203	35,6	174	35,2	173	36,1	158	28,4	209	34,9	230	32,0
Total respuestas	519	100	513	100	425	100	399	100	419	100	448	100	487	100	473	100	507	100	570	100	494	100	479	100	557	100	598	100	718	100
No consta/No procede	31		56		33		31		71		15		46		47		86		63		70		68		79		50		125	
Total	550		569		458		430		490		463		533		520		593		633		564		547		636		648		843	
Uso de preservativo en la última relación sexual, entre quienes tuvieron relaciones sexuales en los últimos doce meses																														
Si	287	83,9	248	74,5	227	78,5	193	74,5	198	76,7	214	74,0	275	80,9	249	76,9	264	77,9	278	78,1	234	76,0	217	74,6	259	66,9	268	71,8	326	69,1
No	55	16,1	85	25,5	62	21,5	66	25,5	60	23,3	75	26,0	65	19,1	75	23,1	75	22,1	78	21,9	74	24,0	74	25,4	128	33,1	105	28,2	146	30,9
Total respuestas	342	100	333	100	289	100	259	100	258	100	289	100	340	100	324	100	339	100	356	100	308	100	291	100	387	100	373	100	472	100
No consta	2		0		2		4		3		5		4		9		8		11		12		15		12		16		16	
Total	344		333		291		263		261		294		344		333		347		367		320		306		399		389		488	
Inyección de droga en el último mes, entre los UDI																														
Si	28	9,8	38	12,3	23	10,3	24	12,2	17	8,1	26	12,9	9	4,1	16	8,5	9	4,2	5	2,1	6	3,1	9	5,8	12	6,2	5	3,0	7	3,6
No	257	90,2	272	87,7	201	89,7	173	87,8	194	91,9	175	87,1	212	95,9	173	91,5	207	95,8	232	97,9	189	96,9	147	94,2	182	93,8	163	97,0	188	96,4
Total respuestas	285	100	310	100	224	100	197	100	211	100	201	100	221	100	189	100	216	100	237	100	195	100	156	100	194	100	168	100	195	100
No consta	12		15		10		11		4		4		5		6		18		7		4		13		6		9		12	
Total	297		325		234		208		215		205		226		195		234		244		199		169		200		177		207	
Tratamiento con metadona en el último mes, entre los UDI																														
Si	97	41,1	117	40,9	55	28,4	56	34,8	75	39,3	71	39,2	73	32,9	49	26,3	62	28,3	63	28,0	47	26,7	33	22,1	44	23,7	47	27,3	46	23,0
No	139	58,9	169	59,1	139	71,6	105	65,2	116	60,7	110	60,8	149	67,1	137	73,7	157	71,7	162	72,0	129	73,3	116	77,9	142	76,3	125	72,7	154	77,0
Total respuestas	236	100	286	100	194	100	161	100	191	100	181	100	222	100	186	100	219	100	225	100	176	100	149	100	186	100	172	100	200	100
No consta	61		39		40		47		24		24		4		9		15		19		23		20		14		5		7	
Total	297		325		234		208		215		205		226		195		234		244		199		169		200		177		207	

Tabla 4. Área de atención de los pacientes, 2004-2019

	2004	2006	2007	2008	2009	2010	2011	2012	2013	2014	2015	2016	2017	2018	2019
Área de atención	N %	N %	N %	N %	N %	N %	N %	N %	N %	N %	N %	N %	N %	N %	N %
Hospitalario	117 22,2	129 22,9	98 21,4	80 18,6	91 18,6	77 16,7	97 18,4	63 12,5	87 14,9	86 13,7	82 14,8	78 14,6	89 14,3	69 10,8	85 10,2
Ambulatorio	409 77,8	435 77,1	360 78,6	350 81,4	399 81,4	385 83,3	429 81,6	441 87,5	497 85,1	543 86,3	471 85,2	458 85,4	533 85,7	568 89,2	745 89,8
Total Respuestas	526 100	564 100	458 100	430 100	490 100	462 100	526 100	504 100	584 100	629 100	553 100	536 100	622 100	637 100	830 100
No consta	24	5	0	0	0	1	7	16	9	4	11	11	14	11	13
Total	550	569	458	430	490	463	533	520	593	633	564	547	636	648	843

Tabla 5. Años transcurridos desde el diagnóstico de la infección por VIH, 2004-2019

	2004	2006	2007	2008	2009	2010	2011	2012	2013	2014	2015	2016	2017	2018	2019
Años transcurridos infección VIH	N %	N %	N %	N %	N %	N %	N %	N %	N %	N %	N %	N %	N %	N %	N %
<2 años	59 11,2	54 9,9	60 13,3	29 6,8	50 10,5	56 12,3	55 10,6	67 13,2	54 9,4	78 12,6	51 9,2	52 9,7	79 12,8	65 10,1	76 9,2
2-5 años	105 19,9	84 15,4	67 14,9	64 15,1	86 18,0	66 14,5	94 18,1	85 16,7	87 15,2	82 13,3	84 15,2	69 12,9	84 13,6	84 13,1	117 14,1
6-10 años	153 29,0	123 22,6	83 18,4	98 23,1	83 17,4	79 17,3	93 17,9	78 15,3	75 13,1	86 13,9	88 15,9	83 15,5	71 11,5	106 16,5	129 15,6
11-15 años	141 26,7	145 26,6	125 27,8	102 24,1	100 21,0	102 22,4	80 15,4	101 19,8	114 19,9	94 15,2	94 17,0	72 13,4	88 14,2	85 13,3	116 14,0
>15 años	70 13,3	139 25,5	115 25,6	131 30,9	158 33,1	153 33,6	197 38,0	178 35,0	243 42,4	277 44,9	237 42,8	260 48,5	297 48,0	301 47,0	391 47,2
Total respuestas	528 100	545 100	450 100	424 100	477 100	456 100	519 100	509 100	573 100	617 100	554 100	536 100	619 100	641 100	829 100
No consta	22	24	8	6	13	7	14	11	20	16	10	11	17	7	14
Total	550	569	458	430	490	463	533	520	593	633	564	547	636	648	843

Tabla 6. Situación clínica, 2004-2019

	2004		2006		2007		2008		2009		2010		2011		2012		2013		2014		2015		2016		2017		2018		2019		
Estadio	N	%	N	%	N	%	N	%	N	%	N	%	N	%	N	%	N	%	N	%	N	%	N	%	N	%	N	%	N	%	
A	209	39,1	201	36,7	162	36,8	203	48,1	209	44,5	209	45,8	218	42,2	234	46,9	243	42,0	268	43,2	245	43,9	264	49,7	319	51,2	320	49,9	410	50,1	
B	100	18,7	99	18,1	87	19,8	69	16,4	70	14,9	72	15,8	105	20,3	88	17,6	116	20,1	130	20,9	105	18,8	87	16,4	98	15,7	104	16,2	130	15,9	
C	225	42,1	248	45,3	191	43,4	150	35,5	191	40,6	175	38,4	194	37,5	177	35,5	219	37,9	223	35,9	208	37,3	180	33,9	206	33,1	217	33,9	278	34,0	
Total respuestas	534	100	548	100	440	100	422	100	470	100	456	100	517	100	499	100	578	100	621	100	558	100	531	100	623	100	641	100	818	100	
Desconocido	16		21		18		8		20		7		16		21		15		12		6		16		13		7		25		
Total	550		569		458		430		490		463		533		520		593		633		564		547		636		648		843		
Nivel de CD4																															
<200	126	23,9	131	24,2	119	27,2	88	21,1	81	17,3	88	19,6	79	15,3	77	15,0	89	15,5	98	15,7	79	14,2	73	13,8	75	12,2	74	11,7	68	8,4	
200-349	110	20,8	118	21,8	86	19,6	81	19,4	95	20,3	81	18,1	95	18,3	90	17,5	74	12,9	89	14,3	70	12,6	60	11,4	80	13,0	65	10,3	99	12,2	
350-499	99	18,8	118	21,8	70	16,0	101	24,2	96	20,6	98	21,9	114	22,0	112	21,7	103	18,0	110	17,6	93	16,8	86	16,3	82	13,4	106	16,7	120	14,7	
>=500	193	36,6	175	32,3	163	37,2	147	35,3	195	41,8	181	40,4	230	44,4	236	45,8	307	53,6	327	52,4	313	56,4	309	58,5	377	61,4	388	61,3	527	64,7	
Total respuestas	528	100	542	100	438	100	417	100	467	100	448	100	518	100	515	100	573	100	624	100	555	100	528	100	614	100	633	100	814	100	
No consta	22		27		20		13		23		15		15		5		20		9		9		19		22		15		29		
Total	550		569		458		430		490		463		533		520		593		633		564		547		636		648		843		
Carga Viral																															
<50	207	41,0	251	47,4	249	58,0	249	60,3	295	64,7	280	62,4	357	68,7	360	71,1	413	72,3	475	76,6	454	83,0	429	81,7	505	82,2	545	86,2	701	86,0	
50-499	102	20,2	73	13,8	49	11,4	44	10,7	62	13,6	41	9,1	65	12,5	56	11,1	56	9,8	58	9,4	28	5,1	47	9,0	48	7,8	40	6,3	56	6,9	
500-29.999	104	20,6	110	20,8	68	15,9	60	14,5	53	11,6	56	12,5	43	8,3	51	10,1	49	8,6	36	5,8	28	5,1	22	4,2	21	3,4	22	3,5	28	3,4	
≥30.000	92	18,2	95	18,0	63	14,7	60	14,5	46	10,1	72	16,0	55	10,6	39	7,7	53	9,3	51	8,2	37	6,8	27	5,1	40	6,5	25	4,0	30	3,7	
Total respuestas	505	100	529	100	429	100	413	100	456	100	449	100	520	100	506	100	571	100	620	100	547	100	525	100	614	100	632	100	815	100	
No consta	45		40		29		17		34		14		13		14		22		13		17		22		22		16		28		
Total	550		569		458		430		490		463		533		520		593		633		564		547		636		648		843		

Tabla 7. Tratamiento antirretroviral, 2004-2019

	2004	2006	2007	2008	2009	2010	2011	2012	2013	2014	2015	2016	2017	2018	2019															
Tratamiento ARV	N	%	N	%	N	%	N	%	N	%	N	%	N	%	N	%														
Sin tratamiento	113	20,7	119	21,1	73	16,1	76	17,7	85	17,4	76	16,5	58	11,0	46	8,9	52	8,8	46	7,3	35	6,3	33	6,1	37	5,9	28	4,3	18	2,1
Con tratamiento	434	79,3	444	78,9	380	83,9	353	82,3	403	82,6	384	83,5	471	89,0	473	91,1	537	91,2	581	92,7	525	93,8	511	93,9	595	94,1	618	95,7	820	97,9
Total respuestas	547	100	563	100	453	100	429	100	488	100	460	100	529	100	519	100	589	100	627	100	560	100	544	100	632	100	646	100	838	100
No consta	3		6		5		1		2		3		4		1		4		6		4		3		4		2		5	
Total	550		569		458		430		490		463		533		520		593		633		564		547		636		648		843	
Pacientes con tto ARV																														
Monoterapia	4	0,9	3	0,7	4	1,1	3	0,9	7	1,8	11	2,9	14	3,0	22	4,7	31	5,8	45	7,8	23	4,4	24	4,7	27	4,6	23	3,7	27	3,3
Biterapia	33	7,6	15	3,4	22	5,8	11	3,1	21	5,3	24	6,3	32	6,9	26	5,5	35	6,5	28	4,8	41	7,9	48	9,4	81	13,7	75	12,2	132	16,2
Triterapia	364	84,1	400	90,9	345	91,0	319	90,6	354	89,6	322	84,7	412	88,2	410	86,7	444	82,7	482	83,1	450	86,2	424	83,1	474	79,9	507	82,6	643	78,9
Más de 3 fármacos	32	7,4	22	5,0	8	2,1	19	5,4	13	3,3	23	6,1	9	1,9	15	3,2	27	5,0	25	4,3	8	1,5	14	2,7	11	1,9	9	1,5	13	1,6
Total respuestas	433	100	439	100	379	100	351	100	395	100	378	100	467	100	473	100	537	100	580	100	522	100	510	100	593	100	614	100	815	100
No consta	1		4		1		1		8		4		4		0		0		1		3		1		2		4		5	
Total	434		444		380		353		403		384		471		473		537		581		525		511		595		618		820	

Tabla 7 (Continuación). Tratamiento antirretroviral, 2004-2019

Tratamientos	2004		2006		2007		2008		2009		2010		2011		2012		2013		2014		2015		2016		2017		2018		2019			
	Nº	%	N	%	N	%	N	%	N	%	N	%	N	%	N	%	N	%	N	%	N	%	N	%	N	%	N	%	N	%		
Inhibidores de la transcriptasa inversa análogos de los nucleósidos (AN)																																
Zidovudina (AZT)	177	40,8	163	36,7	92	24,2	92	26,1	70	17,4	45	11,7	35	7,4	24	5,1	11	2,0	23	4,0	9	1,7	13	2,5	5	0,8	4	0,6	3	0,4		
Abacavir (ABC)	65	15,0	78	17,6	68	17,9	56	15,9	73	18,1	63	16,4	65	13,8	60	13	102	19,0	106	18	108	21	144	28,2	175	29,4	197	31,9	217	26,5		
Didanosina (ddI)	94	21,7	78	17,6	38	10,0	39	11,0	30	7,4	19	4,9	12	2,5	10	2,1	5	0,9	1	0,2	4	0,8	1	0,2	0	0,0	0	0,0	0	0,0		
Lamivudina (3TC)	325	74,9	296	66,7	192	50,5	169	47,9	152	37,7	123	32,0	115	24,4	98	20,7	128	23,8	142	24,4	140	26,7	159	31,1	215	36,1	242	39,2	288	35,1		
Estavudina (d4T)	94	21,7	77	17,3	34	8,9	32	9,1	16	4,0	9	2,3	5	1,1	2	0,4	0	0,0	2	0,3	1	0,2	0	0,0	0	0,0	2	0,3	0	0,0		
Emtricitabina (FTC)	3	0,7	54	12,2	130	34,2	126	35,7	190	47,1	214	55,7	285	60,5	312	66,0	326	60,7	350	60,2	310	59,0	265	51,9	293	49,2	315	51,1	415	50,6		
Tenofovir (TDF)	134	30,9	158	35,6	199	52,4	190	53,8	223	55,3	240	62,5	310	65,8	339	72	348	64,8	372	64,0	340	64,8	274	53,6	280	47,1	165	26,7	149	18,2		
Tenofovir alafenamida (TAF)																									34	5,7	144	23,3	298	36,3		
Inhibidores de la transcriptasa inversa no nucleósidos (NN)																																
Nevirapina	53	12,2	56	12,6	33	8,7	41	11,6	46	11,4	37	9,6	36	7,6	49	10,4	59	11,0	39	6,7	30	5,7	27	5,3	23	3,9	27	4,4	21	2,6		
Efavirenz	131	30,2	136	30,6	124	32,6	113	32,0	136	33,7	133	34,6	154	32,7	184	38,9	152	28,3	130	22,4	128	24,4	77	15,1	61	10,3	40	6,5	61	7,4		
Etravirina													19	4,0	29	6,1	54	10,1	56	9,6	33	6,3	26	5,1	17	2,9	15	2,4	23	2,8		
Rilpivirina														2	0,4	9	1,7	45	7,7	57	10,9	65	12,7	82	13,8	93	15,1	113	13,8			
Inhibidores de la proteasa (IP)																																
Lopinavir	110	25,3	108	24,3	91	23,9	85	24,1	101	25,1	86	22,4	78	16,6	72	15,2	56	10,4	71	12,2	41	7,8	25	4,9	8	1,3	8	1,3	3	0,4		
Indinavir	15	3,5	7	1,6	3	0,8	1	0,3	1	0,2	3	0,8	3	0,6	0	0,0	0	0,0	0	0,0	0	0,0	0	0,0	0	0,0	0	0,0	0	0,0	0	0,0
Amprenavir	11	2,5	17	3,8	20	5,3	23	6,5	16	4,0	13	3,4	24	5,1	12	2,5	9	1,7	3	0,5	2	0,4	2	0,4	3	0,5	0	0,0	2	0,2		
Ritonavir	1	0,2	1	0,2	1	0,3	0	0,0	0	0,0	1	0,3	1	0,2	1	0,2	3	0,6	1	0,2	0	0,0	0	0,0	0	0,0	0	0,0	3	0,4		
Saquinavir	16	3,7	17	3,8	16	4,2	16	4,5	8	2,0	8	2,1	3	0,6	1	0,2	2	0,4	4	0,7	0	0,0	0	0,0	0	0,0	0	0,0	0	0,0		
Nelfinavir	47	10,8	24	5,4	10	2,6	0	0,0	0	0,0	2	0,5	1	0,2	1	0,2	2	0,4	0	0,0	0	0,0	0	0,0	0	0,0	0	0,0	0	0,0		
Atazanavir	6	1,4	37	8,3	44	11,6	36	10,2	58	14,4	38	9,9	66	14,0	48	10,1	38	7,1	47	8,1	38	7,2	24	4,7	15	2,5	10	1,6	7	0,9		
Tipranavir	1	0,2	7	1,6	8	2,1	2	0,6	2	0,5	1	0,3	0	0,0	2	0,4	1	0,2	1	0,2	0	0,0	1	0,2	0	0,0	0	0,0	0	0,0		
Darunavir													78	16,6	84	17,8	145	27,0	164	28,2	114	21,7	134	26,2	145	24,4	109	17,7	198	24,1		
Inhibidores de la integrasa (II)																																
Raltegravir													52	11,0	35	7,4	84	15,6	85	14,6	62	11,8	78	15,3	72	12,1	60	9,7	61	7,4		
Dolutegravir													2	0,4	0	0,0	2	0,4	3	0,5	40	7,6	90	17,6	154	25,9	209	33,9	242	29,5		
Elvitegravir																			2	0,3	23	4,4	34	6,7	70	11,8	85	13,8	125	15,2		
Otros																																
T-20 (inhibidor de la fusión)	8	1,8	9	2,0	11	2,9	11	3,1	0	0,0	3	0,8	2	0,4	1	0,2	0	0,0	0	0,0	0	0,0	0	0,0	0	0,0	0	0,0	0	0,0		
Maraviroc (inhibidor de la entrada)													4	10,0	5	1,1	0	0,0	12	2,2	6	1,0	7	1,3	10	2,0	3	0,5	6	1,0		
Pacientes con tto	434	100	444	100	380	100	353	100	403	100	384	100	471	100	473	100	537	100	581	100	525	100	511	100	595	100	618	100	820	100		
Total pacientes	550		569		458		430		490		463		533		520		593		633		564		547		636		648		843			

Tabla 8. Profilaxis y otros tratamientos, 2004-2019

	2004		2006		2007		2008		2009		2010		2011		2012		2013		2014		2015		2016		2017		2018		2019	
	N	%	N	%	N	%	N	%	N	%	N	%	N	%	N	%	N	%	N	%	N	%	N	%	N	%	N	%	N	%
Profilaxis <i>Pneumocystis jirovecii</i>																														
Sí	266	50,2	278	51,1	233	53,7	190	45,7	233	49,7	207	46,7	227	43,7	212	42,0	235	41,2	276	44,9	213	39,2	193	35,8	222	35,9	241	38,1	276	34,3
No/no sabe	264	49,8	266	48,9	201	46,3	226	54,3	236	50,3	236	53,3	293	56,3	293	58,0	336	58,8	339	55,1	331	60,8	346	64,2	396	64,1	391	61,9	528	65,7
Total respuestas	530	100	544	100	434	100	416	100	469	100	443	100	520	100	505	100	571	100	615	100	544	100	539	100	618	100	632	100	804	100
No consta	20		25		24		14		21		20		13		15		22		18		20		8		18		16		39	
Total	550		569		458		430		490		463		533		520		593		633		564		547		636		648		843	
Profilaxis <i>Mycobacterium tuberculosis</i>																														
Sí	61	11,1	45	7,9	34	7,4	36	8,4	34	6,9	31	6,7	50	9,4	56	10,8	91	15,3	76	12,0	55	9,8	49	9,0	67	10,5	71	11,0	81	9,6
No/no sabe/No consta	489	88,9	524	92,1	424	92,6	394	91,6	456	93,1	432	93,3	483	90,6	464	89,2	502	84,7	557	88,0	509	90,2	498	91,0	569	89,5	577	89,0	762	90,4
Total	550	100	569	100	458	100	430	100	490	100	463	100	533	100	520	100	593	100	633	100	564	100	547	100	636	100	648	100	843	100
Vacunas recibidas																														
Tétanos	182	33,1	231	40,6	190	41,5	196	45,6	212	43,3	185	40,0	214	40,2	192	36,9	234	39,5	226	35,7	229	40,6	181	33,1	225	35,4	174	26,9	299	35,5
Neumococo	198	36,0	204	35,9	196	42,8	209	48,6	209	42,7	225	48,6	295	55,3	264	50,8	357	60,2	374	59,1	342	60,6	315	57,6	382	60,1	410	63,3	467	55,4
Hepatitis B	76	13,8	90	15,8	89	19,4	92	21,4	110	22,4	113	24,4	180	33,8	156	30,0	160	27,0	220	34,8	186	33,0	185	33,8	237	37,3	250	38,6	370	43,9
Hepatitis A	26	4,7	27	4,7	43	9,4	29	6,7	57	11,6	48	10,4	79	14,8	49	9,4	49	8,3	80	12,6	71	12,6	68	12,4	96	15,1	125	19,3	158	18,7
Gripe													275	51,6	276	53,1	307	51,8	347	54,8	315	55,9	256	46,8	330	51,9	352	54,3	442	52,4
Total pacientes	550		569		458		430		490		463		533		520		593		633		564		547		636		648		843	
Revisión ginecológica																														
Sí	64	53,8	62	48,4	45	51,1	62	56,9	54	50,0	54	50,0	71	48,3	72	59,5	78	63,9	90	60,4	71	62,8	64	44,8	83	64,3	78	51,7	74	43,0
No/no sabe	55	46,2	66	51,6	43	48,9	47	43,1	54	50,0	54	50,0	76	51,7	49	40,5	44	36,1	59	39,6	42	37,2	79	55,2	46	35,7	73	48,3	98	57,0
Total respuestas	119	100	128	100	88	100	109	100	108	100	108	100	147	100	121	100	122	100	149	100	113	100	143	100	129	100	151	100	172	100
No consta	17		31		19		13		19		11		20		30		23		24		30		6		34		37		31	
Total mujeres	136		159		107		122		127		119		167		151		145		173		143		149		163		188		203	

Tabla 9. Enfermedades asociadas, 2004-2019

2004	2006	2007	2008	2009	2010	2011	2012	2013	2014	2015	2016	2017	2018	2019	
N:550	N:569	N: 458	N: 430	N:490	N:463	N:533	N:520	N:593	N:633	N:564	N:547	N:636	N:648	N:843	
N	%	N	%	N	%	N	%	N	%	N	%	N	%	N	%

Enfermedades indicativas de sida

Tuberculosis	31	5,6	31	5,4	18	3,9	20	4,7	15	3,1	20	4,3	17	3,2	15	2,9	15	2,5	16	2,5	8	1,4	6	1,1	6	0,9	11	1,7	12	1,4
Neumonía por <i>Pneumocystis jirovecii</i>	24	4,4	19	3,3	16	3,5	15	3,5	9	1,8	5	1,1	18	3,4	12	2,3	13	2,2	24	3,8	13	2,3	12	2,2	10	1,6	12	1,9	19	2,3
Candidiasis esofágica	27	4,9	24	4,2	29	6,3	11	2,6	19	3,9	10	2,2	5	0,9	4	0,8	5	0,8	7	1,1	10	1,8	14	2,6	9	1,4	5	0,8	8	0,9
Neumonía bacteriana recurrente	19	3,5	5	0,9	13	2,8	7	1,6	3	0,6	9	1,9	5	0,9	0	0,0	2	0,3	4	0,6	2	0,4	3	0,5	3	0,5	2	0,3	2	0,2
Toxoplasmosis cerebral	10	1,8	8	1,4	8	1,7	4	0,9	8	1,6	4	0,9	5	0,9	4	0,8	5	0,8	6	0,9	4	0,7	5	0,9	3	0,5	3	0,5	7	0,8
Caquexia por VIH	5	0,9	14	2,5	15	3,3	5	1,2	11	2,2	3	0,6	4	0,8	1	0,2	0	0,0	2	0,3	2	0,4	4	0,7	2	0,3	3	0,5	6	0,7
Infecciones bacterianas recurrentes	10	1,8	5	0,9	9	2,0	8	1,9	13	2,7	3	0,6	0	0,0	0	0,0	0	0,0	1	0,2	0	0,0	0	0,0	0	0,0	0	0,0	1	0,1
Leucoencefalopatía multifocal progresiva	5	0,9	7	1,2	4	0,9	4	0,9	2	0,4	2	0,4	2	0,4	2	0,4	2	0,3	2	0,3	2	0,4	4	0,7	2	0,3	2	0,3	1	0,1
Encefalopatía por VIH	9	1,6	6	1,1	5	1,1	5	1,2	4	0,8	4	0,9	4	0,8	2	0,4	2	0,3	1	0,2	3	0,5	6	1,1	4	0,6	1	0,2	1	0,1
Infección por Citomegalovirus	6	1,1	1	0,2	4	0,9	5	1,2	3	0,6	2	0,4	2	0,4	2	0,4	1	0,2	2	0,3	5	0,9	4	0,7	4	0,6	2	0,3	8	0,9
Sarcoma de Kaposi	4	0,7	1	0,2	3	0,7	2	0,5	4	0,8	5	1,1	4	0,8	4	0,8	3	0,5	7	1,1	5	0,9	5	0,9	3	0,5	6	0,9	4	0,5
Criptococosis extrapulmonar	5	0,9	2	0,4	1	0,2	0	0,0	1	0,2	0	0,0	2	0,4	0	0,0	1	0,2	1	0,2	1	0,2	2	0,4	1	0,2	0	0,0	1	0,1
Infección por otras micobacterias, diseminada o extrapulmonar	5	0,9	3	0,5	0	0,0	0	0,0	1	0,2	2	0,4	0	0,0	1	0,2	0	0,0	0	0,0	0	0,0	0	0,0	1	0,2	2	0,3	0	0,0
<i>Mycobacterium avium</i> o <i>M. kansasii</i>	6	1,1	5	0,9	3	0,7	0	0,0	1	0,2	0	0,0	1	0,2	0	0,0	3	0,5	1	0,2	0	0,0	0	0,0	1	0,2	0	0,0	3	0,4
Linfoma no Hodgkin	4	0,7	1	0,2	6	1,3	6	1,4	2	0,4	5	1,1	5	0,9	0	0,0	2	0,3	6	0,9	5	0,9	2	0,4	10	1,6	5	0,8	3	0,4
Herpes simple mucocutáneo persistente	5	0,9	2	0,4	8	1,7	5	1,2	6	1,2	2	0,4	0	0,0	0	0,0	0	0,0	0	0,0	0	0,0	1	0,2	0	0,0	0	0,0	0	0,0
Cáncer invasivo de cuello uterino ¹	1	0,7	7	4,4	2	1,9	1	0,8	3	2,4	3	2,5	1	0,6	1	0,7	1	0,7	1	0,6	0	0,0	0	0,0	0	0,0	1	0,5	0	0,0

Infecciones de transmisión sexual

Sífilis	22	4,0	15	2,6	19	4,1	18	4,2	22	4,5	27	5,8	30	5,6	19	3,7	34	5,7	46	7,3	40	7,1	30	5,5	48	7,5	52	8,0	71	8,4
Gonococia	2	0,4	10	1,8	4	0,9	3	0,7	4	0,8	3	0,6	8	1,5	9	1,7	3	0,5	8	1,3	7	1,2	7	1,3	11	1,7	8	1,2	12	1,4
Uretritis no gonocócicas	2	0,4	4	0,7	4	0,9	4	0,9	0	0,0	5	1,1	6	1,1	4	0,8	2	0,3	2	0,3	7	1,2	4	0,7	0	0,0	3	0,5	7	0,8

1 Porcentajes calculados sobre las mujeres participantes en la encuesta

Tabla 9 (Continuación). Enfermedades asociadas, 2004-2019

	2004		2006		2007		2008		2009		2010		2011		2012		2013		2014		2015		2016		2017		2018		2019	
	N:550		N:569		N: 458		N: 430		N:490		N:463		N:533		N:520		N:593		N:633		N:564		N:547		N:636		N:648		N:843	
	N	%	N	%	N	%	N	%	N	%	N	%	N	%	N	%	N	%	N	%	N	%	N	%	N	%	N	%	N	%
Otras patologías																														
Linfoma Hodgkin	4	0,7	2	0,4	0	0,0	4	0,9	4	0,8	3	0,6	1	0,2	0	0,0	1	0,2	0	0,0	3	0,5	3	0,5	1	0,2	0	0,0	0	0,0
Leishmaniasis visceral	1	0,2	3	0,5	3	0,7	3	0,7	0	0,0	3	0,6	6	1,1	2	0,4	3	0,5	0	0,0	2	0,4	2	0,4	3	0,5	0	0,0	3	0,4
Herpes zoster	18	3,3	14	2,5	18	3,9	13	3,0	12	2,4	10	2,2	1	0,2	6	1,2	1	0,2	0	0,0	1	0,2	1	0,2	3	0,5	0	0,0	2	0,2
Infección nosocomial	3	0,5	3	0,5	5	1,1	5	1,2	6	1,2	2	0,4	0	0,0	0	0,0	1	0,2	1	0,2	1	0,2	1	0,2	1	0,2	0	0,0	0	0,0
Neoplasias sólidas	6	1,1	16	2,8	8	1,7	5	1,2	6	1,2	10	2,2	8	1,5	2	0,4	9	1,5	17	2,7	11	2,0	9	1,6	10	1,6	10	1,5	14	1,7
Cardiopatía isquémica	6	1,1	4	0,7	2	0,4	7	1,6	8	1,6	8	1,7	4	0,8	1	0,2	2	0,3	8	1,3	6	1,1	2	0,4	6	0,9	4	0,6	3	0,4
Enfermedad cerebrovascular	4	0,7	2	0,4	4	0,9	5	1,2	1	0,2	6	1,3	0	0,0	0	0,0	4	0,7	2	0,3	2	0,4	3	0,5	1	0,2	2	0,3	1	0,1
Alteraciones óseas	1	0,2	4	0,7	3	0,7	1	0,2	2	0,4	1	0,2	1	0,2	4	0,8	2	0,3	5	0,8	2	0,4	6	1,1	3	0,5	6	0,9	1	0,1
Lipodistrofia	106	19,3	84	14,8	59	12,9	69	16,0	75	15,3	60	13,0	128	24,0	97	18,7	115	19,4	91	14,4	80	14,2	77	14,1	89	14,0	90	13,9	95	11,3
Lipoatrofia facial ²	79	74,5	73	86,9	52	88,1	59	85,5	62	82,7	52	86,7	68	53,1	67	69,1	88	76,5	69	75,8	64	80,0	51	66,2	63	70,8	67	74,4	62	65,3
Hepatitis víricas																														
IgG VHA positivo	107	19,5	152	26,7	112	24,5	112	26,0	129	26,3	149	32,2	218	40,9	176	33,8	220	37,1	285	45,0	249	44,1	261	47,7	366	57,5	392	60,5	429	50,9
HbsAg positivo	23	4,2	33	5,8	33	7,2	28	6,5	21	4,3	23	5,0	12	2,3	13	2,5	23	3,9	23	3,6	17	3,0	29	5,3	22	3,5	20	3,1	24	2,8
Ac anti Hbc positivo	262	47,6	282	49,6	201	43,9	173	40,2	183	37,3	204	44,1	227	42,6	167	32,1	249	42,0	246	38,9	221	39,2	210	38,4	258	40,6	254	39,2	271	32,1
Ac anti Hbs positivo	166	30,2	177	31,1	141	30,8	126	29,3	170	34,7	159	34,3	210	39,4	165	31,7	220	37,1	231	36,5	251	44,5	240	43,9	318	50,0	308	47,5	455	54,0
Ac antiVHC positivo	330	60,0	342	60,1	247	53,9	220	51,2	241	49,2	219	47,3	253	47,5	221	42,5	260	43,8	264	41,7	230	40,8	207	37,8	228	35,8	211	32,6	252	29,9
PCR VHC positiva en AcVHC+ ³	214	64,8	249	72,8	192	77,7	173	78,6	173	71,8	162	74,0	170	67,2	153	69,2	155	59,6	176	66,7	150	65,2	95	45,9	86	37,7	42	19,9	31	12,3
Hepatopatía crónica por VHC ³	207	62,7	233	68,1	181	73,3	149	67,7	147	61,0	155	70,8	187	73,9	154	69,7	174	66,9	186	70,5	159	69,1	122	58,9	115	50,4	67	31,8	86	34,1
Cirrosis hepática en AcVHC+ ³	40	12,1	58	17,0	37	15,0	36	16,4	26	10,8	28	12,8	53	20,9	39	17,6	48	18,5	65	24,6	65	28,3	44	21,3	45	19,7	38	18,0	43	17,1

2 Porcentajes calculados sobre los pacientes con síndrome de lipodistrofia

3 Porcentajes calculados sobre los pacientes con la prueba de anticuerpos antiVHC positiva

Tabla 10. Pacientes inmigrantes: características sociodemográficas, 2004–2019

	2004		2006		2007		2008		2009		2010		2011		2012		2013		2014		2015		2016		2017		2018		2019	
	N	%	N	%	N	%	N	%	N	%	N	%	N	%	N	%	N	%	N	%	N	%	N	%	N	%	N	%	N	%
N total	550		569		458		430		490		463		533		520		593		633		564		547		636		648		843	
N inmigrantes	43	7,8	49	8,6	59	12,9	45	10,5	61	12,4	66	14,3	94	17,6	72	13,8	85	14,3	94	14,8	84	14,9	87	15,9	102	16,0	130	20,1	170	20,2
Origen																														
América Latina	12	27,9	21	42,9	22	37,3	23	51,1	35	57,4	31	47,0	55	58,5	33	45,8	43	50,6	45	47,9	46	54,8	38	43,7	62	60,8	82	63,1	103	60,6
Europa del este	6	14,0	2	4,1	3	5,1	4	8,9	1	1,6	2	3,0	10	10,6	9	12,5	10	11,8	17	18,1	8	9,5	17	19,5	4	3,9	8	6,2	15	8,8
Europa occidental	10	23,3	10	20,4	13	22,0	3	6,7	7	11,5	13	19,7	10	10,6	13	18,1	10	11,8	9	9,6	9	10,7	8	9,2	11	10,8	11	8,5	18	10,6
África subsahariana	13	30,2	10	20,4	14	23,7	14	31,1	15	24,6	17	25,8	15	16,0	15	20,8	14	16,5	16	17,0	18	21,4	18	20,7	20	19,6	25	19,2	23	13,5
Norte de África	2	4,7	5	10,2	6	10,2	0	0,0	2	3,3	1	1,5	4	4,3	1	1,4	5	5,9	4	4,3	3	3,6	6	6,9	1	1,0	3	2,3	9	5,3
Otros	0	0,0	1	2,0	1	1,7	1	2,2	1	1,6	2	3,0	0	0,0	1	1,4	3	3,5	0	0,0	0	0,0	0	0,0	4	3,9	1	0,8	2	1,2
Total	43	100	49	100	59	100	45	100	61	100	66	100	94	100	72	100	85	100	94	100	84	100	87	100	102	100	130	100	170	100
Sexo y edad																														
Hombre	25	64,1	27	60,0	43	75,4	26	59,1	38	65,5	36	55,4	53	56,4	39	57,4	40	47,6	55	59,1	47	56,0	59	67,8	59	57,8	74	56,9	111	65,7
Mujer	14	35,9	18	40,0	14	24,6	18	40,9	20	34,5	29	44,6	38	40,4	26	38,2	42	50,0	37	39,8	34	40,5	27	31,0	38	37,3	51	39,2	53	31,4
Transexual mujer*													3	3,2	3	4,4	2	2,4	1	1,1	3	3,6	1	1,1			4	3,9	5	3,8
Transexual hombre*																									1	1,0	0	0,0	0	0,0
Total Respuestas	39	100	45	100	57	100	44	100	58	100	65	100	94	100	68	100	84	100	93	100	84	100	87	100	102	100	130	100	169	100
No consta	4		4		2		1		3		1		0		4		1		1		0		0		0		0		1	
Total	43		49		59		45		61		66		94		72		85		94		84		87		102		130		170	
Razón Hombre/mujer	1,8		1,5		3,1		1,4		1,9		1,2		1,4		1,5		1,0		1,5		1,4		2,2		1,5		1,5		2,1	
Edad Media (DE)	38,1(8,7)		37,2(8,4)		38,4(9,2)		36,0(9,7)		37,7(10,7)		39,1(11,3)		38,7(9,2)		39,3(10,3)		38,7(11,0)		39,4(11,2)		41,7(10,4)		41,9(10,4)		41,4(11,0)		42,0 (11,0)		43,7 (11,1)	
Nivel de Estudios																														
No sabe leer ni escribir	4	10,0	5	10,4	5	8,6	1	2,3	3	5,1	6	9,1	3	3,3	1	1,5	3	3,7	2	2,2	2	2,5	4	4,8	4	4,3	3	2,4	9	5,4
Nivel enseñanza primaria	16	40,0	22	45,8	34	58,6	15	34,9	22	37,3	32	48,5	28	31,1	26	38,8	31	38,3	26	28,3	27	33,3	33	39,3	39	41,5	31	25,2	48	28,7
Nivel enseñanza secundaria	14	35,0	13	27,1	10	17,2	16	37,2	24	40,7	18	27,3	37	41,1	30	44,8	32	39,5	42	45,7	37	45,7	32	38,1	28	29,8	55	44,7	59	35,3
Universitario	6	15,0	8	16,7	9	15,5	11	25,6	10	16,9	10	15,2	22	24,4	10	14,9	15	18,5	22	23,9	15	18,5	15	17,9	23	24,5	34	27,6	51	30,5
Total Respuestas	40	100	48	100	58	100	43	100	59	100	66	100	90	100	67	100	81	100	92	100	81	100	84	100	94	100	123	100	167	100
No consta	3		1		1		2		2		0		4		5		4		2		3		3		8		7		3	
Total	43		49		59		45		61		66		94		72		85		94		84		87		102		130		170	

*Categoría introducida en 2011

Tabla 10 (Continuación). Pacientes inmigrantes: características sociodemográficas, 2004–2019

	2004	2006	2007	2008	2009	2010	2011	2012	2013	2014	2015	2016	2017	2018	2019																
Situación Laboral	N	%	N	%	N	%	N	%	N	%	N	%	N	%	N	%															
Trabajador activo o incapacidad laboral	27	65,9	28	58,3	41	69,5	25	55,6	37	62,7	37	56,1	58	63,7	35	52,2	46	57,5	49	53,8	49	63,6	50	59,5	63	65,6	83	64,8	101	60,5	
Sin trabajo actualmente	9	22,0	13	27,1	13	22,0	11	24,4	16	27,1	20	30,3	19	20,9	18	26,9	21	26,3	27	29,7	17	22,1	23	27,4	23	24,0	27	21,1	42	25,1	
Pensionista/jubilado	0	0,0	4	8,3	2	3,4	2	4,4	1	1,7	3	4,5	5	5,5	4	6,0	8	10,0	8	8,8	3	3,9	5	6,0	3	3,1	6	4,7	14	8,4	
Estudiante o ama de casa	4	9,8	1	2,1	3	5,1	3	6,7	2	3,4	5	7,6	5	5,5	7	10,4	4	5,0	6	6,6	8	10,4	4	4,8	3	3,1	6	4,7	9	5,4	
Otros	1	2,4	2	4,2	0	0,0	4	8,9	3	5,1	1	1,5	4	4,4	3	4,5	1	1,3	1	1,1	0	0,0	2	2,4	4	4,2	6	4,7	1	0,6	
Total Respuestas	41	100	48	100	59	100	45	100	59	100	66	100	91	100	67	100	80	100	91	100	77	100	84	100	96	100	128	100	167	100	
No consta	2		1		0		0		2		0		3		5		5		3		7		3		6		2		3		
Total	43		49		59		45		61		66		94		72		85		94		84		84		102		130		170		
Situación Social																															
Vive con familia	33	76,7	32	65,3	34	57,6	36	81,8	42	71,2	49	74,2	44	46,8	44	63,8	50	59,5	57	61,3	44	55,0	46	52,9	58	59,2	74	58,3	95	56,5	
Vive solo	9	20,9	13	26,5	17	28,8	4	9,1	12	20,3	8	12,1	31	33,0	12	17,4	17	20,2	20	21,5	26	32,5	19	21,8	20	20,4	30	23,6	35	20,8	
Establecimiento colectivo	1	2,3	2	4,1	5	8,5	3	6,8	4	6,8	7	10,6	3	3,2	4	5,8	1	1,2	3	3,2	0	0,0	5	5,7	5	5,1	4	3,1	5	3,0	
Instituciones penitenciarias	0	0,0	1	2,0	0	0,0	1	2,3	1	1,7	0	0,0	3	3,2	1	1,4	0	0,0	1	1,1	0	0,0	2	2,3	0	0,0	0	0,0	1	0,6	
Sin domicilio	0	0,0	1	2,0	3	5,1	0	0,0	0	0,0	2	3,0	3	3,2	0	0,0	1	1,2	1	1,1	2	2,5	1	1,1	0	0,0	2	1,6	2	1,2	
Piso compartido*											10	10,6	8	11,6	15	17,9	11	11,8	8	10,0	14	16,1	15	15,3	17	13,4	30	17,9			
Total Respuestas	43	100	49	100	59	100	44	100	59	100	66	100	94	100	69	100	84	100	93	100	80	100	87	100	98	100	127	100	168	100	
No consta	0		0		0		1		2		0		0		3		1		0		4		0		4		3		2		
Total	43		49		59		45		61		66		94		72		85		94		84		84		102		130		170		
Mecanismo de Transmisión																															
Uso de drogas inyectadas	7	16,3	7	14,3	8	13,6	2	4,4	3	4,9	8	12,1	7	7,4	5	6,9	7	8,2	8	8,5	4	4,8	7	8,0	2	2,0	3	2,3	8	4,7	
Prácticas heterosexuales	23	53,5	27	55,1	27	45,8	26	57,8	31	50,8	38	57,6	44	46,8	42	58,3	46	54,1	46	48,9	42	50,0	45	51,7	57	55,9	58	44,6	74	43,5	
Prácticas homo/bisexuales entre hombres	9	20,9	11	22,4	20	33,9	13	28,9	22	36,1	15	22,7	32	34,0	20	27,8	22	25,9	31	33,0	28	33,3	27	31,0	38	37,3	55	42,3	73	42,9	
Transmisión vertical	0	0,0	0	0,0	0	0,0	0	0,0	1	1,6	0	0,0	2	2,1	1	1,4	2	2,4	3	3,2	1	1,2	1	1,1	0	0,0	1	0,8	0	0,0	
Hemoderivados/transfusiones	1	2,3	1	2,0	1	1,7	1	2,2	2	3,3	1	1,5	1	1,1	1	1,4	2	2,4	1	1,1	2	2,4	1	1,1	0	0,0	1	0,8	2	1,2	
Otras/desconocido	3	7,0	3	6,1	3	5,1	3	6,7	2	3,3	4	6,1	8	8,5	3	4,2	6	7,1	5	5,3	7	8,3	6	6,9	5	4,9	12	9,2	13	7,6	
Total	43	100	49	100	59	100	45	100	61	100	66	100	94	100	72	100	85	100	94	100	84	100	84	100	102	100	130	100	170	100	

Tabla 11. Pacientes inmigrantes: hábitos sexuales, 2004– 2019

	2004		2006		2007		2008		2009		2010		2011		2012		2013		2014		2015		2016		2017		2018		2019	
	N	%	N	%	N	%	N	%	N	%	N	%	N	%	N	%	N	%	N	%	N	%	N	%	N	%	N	%	N	%
Relaciones sexuales últimos doce meses																														
Sí	31	79,5	31	68,9	40	74,1	31	73,8	28	65,1	51	77,3	61	71,8	52	80,0	53	73,6	56	70,0	50	69,4	58	73,4	69	75,8	91	73,4	119	78,8
No	8	20,5	14	31,1	14	25,9	11	26,2	15	34,9	15	22,7	24	28,2	13	20,0	19	26,4	24	30,0	22	30,6	21	26,6	22	24,2	33	26,6	32	21,2
Total respuestas	39	100	45	100	54	100	42	100	43	100	66	100	85	100	65	100	72	100	80	100	72	100	79	100	91	100	124	100	151	100
No consta/No procede	4		4		5		3		18		0		9		7		13		14		12		8		11		6		19	
Total	43		49		59		45		61		66		94		72		85		94		84		87		102		130		170	
Uso de preservativo en la última relación, entre quienes tuvieron relaciones en los últimos doce meses																														
Sí	20	64,5	19	61,3	24	61,5	21	70,0	24	85,7	30	61,2	46	75,4	33	68,8	38	74,5	44	80,0	34	70,8	43	79,6	44	67,7	50	57,5	67	59,3
No	11	35,5	12	38,7	15	38,5	9	30,0	4	14,3	19	38,8	15	24,6	15	31,3	13	25,5	11	20,0	14	29,2	11	20,4	21	33,3	37	42,5	46	40,7
Total respuestas	31	100	31	100	39	100	30	100	28	100	49	100	61	100	48	100	51	100	55	100	48	100	54	100	65	100	87	100	113	100
No consta	0		0		1		1		0		2		0		4		2		1		2		4		4		4		6	
Total	31		31		40		31		28		51		61		52		53		56		50		58		69		91		119	

Tabla 12. Pacientes inmigrantes: área de atención y parámetros clínicos, 2004–2019

	2004		2006		2007		2008		2009		2010		2011		2012		2013		2014		2015		2016		2017		2018		2019	
Área de Atención	N	%	N	%	N	%	N	%	N	%	N	%	N	%	N	%	N	%	N	%	N	%	N	%	N	%	N	%	N	%
Hospitalización	8	19,0	15	30,6	21	35,6	8	17,8	12	19,7	14	21,5	15	16,1	6	8,7	13	15,5	14	15,1	13	16,0	13	15,1	13	13,0	16	12,3	18	10,8
Ambulatoria	34	81,0	34	69,4	38	64,4	37	82,2	49	80,3	51	78,5	78	83,9	63	91,3	71	84,5	79	84,9	68	84,0	73	84,9	87	87,0	114	87,7	149	89,2
Total respuestas	42	100	49	100	59	100	45	100	61	100	65	100	93	100	69	100	84	100	93	100	81	100	86	100	100	100	130	100	167	100
No consta	1		0		0		0		0		1		1		3		1		1		3		1		2		0		3	
Total	43		49		59		45		61		66		94		72		85		94		84		87		102		130		170	
Estadio Actual																														
A (Asintomático)	19	47,5	23	47,9	15	27,3	31	70,5	27	49,1	32	48,5	50	54,3	40	58,8	43	51,8	43	46,2	49	59,8	48	55,2	62	62,0	79	61,7	98	58,7
B (Sintomático)	7	17,5	9	18,8	10	18,2	3	6,8	6	10,9	7	10,6	13	14,1	6	8,8	13	15,7	11	11,8	8	9,7	11	12,6	9	9,0	11	8,6	16	9,6
C (sida)	14	35,0	16	33,3	30	54,5	10	22,7	22	40,0	27	40,9	29	31,5	22	32,4	27	32,5	39	41,9	25	30,5	28	32,2	29	29,0	38	29,7	53	31,7
Total respuestas	40	100	48	100	55	100	44	100	55	100	66	100	92	100	68	100	83	100	93	100	82	100	87	100	100	100	128	100	167	100
No consta	3		1		4		1		6		0		2		4		2		1		2		0		2		2		3	
Total	43		49		59		45		61		66		94		72		85		94		84		87		102		130		170	
Nivel de CD4																														
<200	11	27,5	12	25,0	24	43,6	5	11,6	8	15,4	16	25,0	16	17,6	13	18,1	16	19,0	19	20,4	12	14,8	12	14,5	12	12,1	14	11,4	17	10,3
200- 349	5	12,5	11	22,9	6	10,9	11	25,6	9	17,3	10	15,6	18	19,8	19	26,4	8	9,5	21	22,6	16	19,8	12	14,5	15	15,2	9	7,3	27	16,4
350-499	9	22,5	13	27,1	12	21,8	9	20,9	15	28,8	15	23,4	18	19,8	16	22,2	12	14,3	16	17,2	12	14,8	12	14,5	19	19,2	26	21,1	31	18,8
>=500	15	37,5	12	25,0	13	23,6	18	41,9	20	38,5	23	35,9	39	42,9	24	33,3	48	57,1	37	39,8	41	50,6	47	56,6	53	53,5	74	60,2	90	54,5
Total respuestas	40	100	48	100	55	100	43	100	52	100	64	100	91	100	72	100	84	100	93	100	81	100	83	100	99	100	123	100	165	100
No consta	3		1		4		2		9		2		3		0		1		1		3		4		3		7		5	
Total	43		49		59		45		61		66		94		72		85		94		84		87		102		130		170	
Carga Viral																														
<50	19	51,4	18	40,9	18	35,3	22	53,7	30	58,8	37	57,8	49	53,8	45	65,2	60	71,4	68	75,6	57	73,1	65	79,3	79	83,2	108	85,7	134	82,7
50-499	4	10,8	7	15,9	7	13,7	3	7,3	9	17,6	8	12,5	18	19,8	7	10,1	7	8,3	5	5,6	6	7,7	8	9,8	6	6,3	6	4,8	7	4,3
500-29.999	7	18,9	10	22,7	13	25,5	7	17,1	6	11,8	8	12,5	9	9,9	8	11,6	9	10,7	8	8,9	7	9,0	6	7,3	2	2,1	3	2,4	10	6,2
>=30.000	7	18,9	9	20,5	13	25,5	9	22,0	6	11,8	11	17,2	15	16,5	9	13,0	8	9,5	9	10,0	8	10,3	3	3,7	8	8,4	9	7,1	11	6,8
Total respuestas	37	100	44	100	51	100	41	100	51	100	64	100	91	100	69	100	84	100	90	100	78	100	82	100	95	100	126	100	162	100
No consta	6		5		8		4		10		2		3		3		1		4		6		5		7		4		8	
Total	43		49		59		45		61		66		94		72		85		94		84		87		102		130		170	

Tabla 13. Pacientes inmigrantes: tratamientos, 2004–2019

	2004		2006		2007		2008		2009		2010		2011		2012		2013		2014		2015		2016		2017		2018		2019	
Tratamiento Antirretroviral	N	%	N	%	N	%	N	%	N	%	N	%	N	%	N	%	N	%	N	%	N	%	N	%	N	%	N	%	N	%
Sin tratamiento	13	30,2	16	32,7	12	20,7	11	24,4	15	24,6	14	21,5	14	14,9	11	15,3	7	8,2	8	8,6	9	10,7	7	8,1	6	5,9	7	5,4	5	3,0
Con tratamiento	30	69,8	33	67,3	46	79,3	34	75,6	46	75,4	51	78,5	80	85,1	61	84,7	78	91,8	85	91,4	75	89,3	80	92,0	96	94,1	123	94,6	164	97,0
Total respuestas	43	100	49	100	58	100	45	100	61	100	65	100	94	100	72	100	85	100	93	100	84	100	87	100	102	100	130	100	169	100
No consta	0		0		1		0		0		1		0		0		0		1		0		0		0		0		1	
Total	43		49		59		45		61		66		94		72		85		94		84		87		102		130		170	
Tipo de Tratamiento																														
Monoterapia	1	3,3	1	3,0	0	0,0	1	2,9	1	2,2	0	0,0	1	1,3	2	3,3	3	3,8	3	3,5	4	5,3	1	1,3	4	4,2	3	2,4	5	3,0
Biterapia	3	10,0	0	0,0	1	2,2	1	2,9	1	2,2	3	5,9	2	2,5	1	1,6	3	3,8	2	2,4	3	4,0	4	5,0	10	10,4	12	9,8	22	13,4
Triterapia	23	76,7	32	97,0	45	97,8	29	85,3	39	84,8	46	90,2	73	91,3	55	90,2	70	89,7	74	87,1	66	88,0	74	92,5	81	84,4	106	86,2	134	81,7
Más de 3 fármacos	3	10,0	0	0,0	0	0,0	3	8,8	2	4,3	2	3,9	4	5,0	3	4,9	2	2,6	6	7,1	1	1,3	1	1,3	1	1,0	1	0,8	2	1,2
Desconocido	0	0,0	0	0,0	0	0,0	0	0,0	3	6,5	0	0,0	0	0,0	0	0,0	0	0,0	0	0,0	1	1,3	0	0,0	0	0,0	1	0,8	1	0,6
Total	30	100	33	100	46	100	34	100	46	100	51	100	80	100	61	100	78	100	85	100	75	100	80	100	96	100	123	100	164	100
Combinaciones más relevantes																														
2AN* 1NN**	11	36,7	25	75,8	20	43,5	17	50,0	29	63,0	25	49,0	39	48,8	33	54,1	39	50	38	44,7	33	44,0	27	33,8	20	20,8	30	24,4	38	23,2
2AN 1IP***	4	13,3	6	18,2	18	39,1	9	26,5	10	21,7	17	33,3	29	36,3	19	31,1	18	23,1	21	24,7	15	20,0	17	21,3	10	10,4	0	0	10	6,1
2AN 1IIntegrasa	0	0,0	0	0,0	0	0,0	0	0,0	0	0,0	0	0,0	2	2,5	0	0,0	9	11,5	10	11,8	14	18,7	25	31,3	37	38,5	46	37,4	49	29,9
3AN	8	26,7	1	3,0	6	13,0	3	8,8	0	0,0	2	3,9	2	2,5	0	0,0	0	0,0	2	2,4	1	1,3	0	0,0	0	0,0	0	0	0	0
2AN1IIntegrasa1ICYP3A****	0	0,0	0	0,0	0	0,0	0	0,0	0	0,0	0	0,0	0	0,0	0	0,0	0	0,0	0	0,0	0	0,0	2	2,5	8	8,3	17	13,8	21	12,8
Total	30	100	33	100	46	100	34	100	46	100	51	100	80	100	61	100	78	100	85	100	75	100	80	100	96	100	123	100	164	100

*AN: inhibidor de la retrotranscriptasa análogo a nucleósido

**NN: inhibidor de la retrotranscriptasa no análogo a nucleósido

***IP: inhibidor de la proteasa

**** ICYP3A: inhibidor de la CYP3A